FUNDADOR
J. E. de Macedo Soares

# Diario Carioca

DIRETOR
Danton Jobim

ANO XXXV — N.º 10.608 RIO DE JANEIRO, TÊRÇA-FEIRA, 16 DE OUTUBRO DE 1962 PREÇO: Cr$ 10,00

**Nesta Edição**

BEN BELLA EM WASHINGTON (Pág. 2)

☆

Culpados os laboratórios pela alta dos remédios (Pág. 3)

☆

Pronto o Plano Nacional de Financiamentos (Pág. 6)

# VALADARES: O POVO NÃO CONSENTIRÁ MANOBRAS CONTRA O REFERENDO A 6

Em declarações informais feitas ontem, no Palácio Monroe, o senador Benedito Valadares — autor da emenda que fixou o referendo a 6 de janeiro — afirmou que a realização do referendo dia 6 de janeiro não poderá sofrer nenhuma contramarcha, pois o povo rejeitaria golpes dessa natureza. "Não é possível — acrescentou — o país permanecer sob um regime híbrido, sem autoridade, e conseqüentemente sem condições de conduzir a administração pública."

**O PAPEL DE JK**

Na mesma conversa o sr. Benedito Valadares revelou que o sr. Juscelino Kubitschek não teve participação na elaboração do projeto de sua autoria que determinou a realização do referendo a 6 de janeiro vindouro. Acrescentou que a matéria já estava pronta em seu poder, um mês antes de sua apresentação no Senado. O ex-presidente Kubitschek, acentuou, só soube de sua existência na véspera de sua apresentação. Passou imediatamente a trabalhar pela sua aprovação, conseguindo absoluto sucesso.

**ALIANÇA PTB-PSD**

Um dos presentes perguntou se o sr. Valadares acreditava na frutificação ou mesmo na consolidação da aliança PTB-PSD. O senador de Minas tergiversou um pouco falou sôbre outros assuntos e, finalmente, retrucou:

— Depende de como êles nos tratarem.

Suas palavras mereceram a seguinte interpretação: se o govêrno decidir respeitar a proporcionalidade das representações dos dois partidos no Congresso e, dentro dêsse critério constituir o Ministério, após o resultado do referendo, o PSD não encontrará dificuldades internas para aliar-se ao PTB. Em caso contrário a aliança encontrará serias dificuldades internas nos quadros pessedistas.

**EM MINAS**

O senhor Benedito Valadares mostrou-se satisfeito com os resultados até agora conhecidos das eleições em Minas. Afirmou, inclusive, que a bancada de deputados pessedistas será aumentada de dois membros. Com relação à disputa para o Senado é de opinião que o sr. Camilo Nogueira da Gama vence ao sr. Osvaldo Pieruccti. Com relação à sua reeleição, embora dizendo que não a considerava certa, mostrava-se muito tranqüilo. Afirmou, finalmente, que não aceitará, de forma alguma, disputar a presidência do PSD.

**HERMES LIMA NO RIO**

O professor Hermes Lima chegou, ontem, ao Rio, seguin-

(Conclui na 5ª página)

## O golpe baixo

COMEÇOU em alguns jornais uma solerte campanha contra a diplomação do vice-governador eleito. O "Correio da Manhã" traz nada menos de duas vistosas notas intituladas: "Juristas dizem: "Elói não poderá acumular" e "Elói Dutra venceu a si mesmo com a eleição de vice".

Mas a "Última Hora" reproduz a opinião de Carlos Medeiros da Silva contraditando a tese da impossibilidade de acumulação dos cargos de vice e de deputado, ressalvada, é claro, a hipótese do exercício cumulativo permanente dos dois cargos, o que é inadmissível.

UMA das práticas mais odiosas de nossa vida política é a pretensão de obter, por meios casuísticos, o que não se póde obter das urnas. O povo chama a isso, em linguagem esportiva, "ganhar na Liga o que se perdeu no campo".

Um dos grandes partidos brasileiros, a UDN, especializou-se nêsse jôgo pouco limpo. Foram várias as suas tentativas de surripiar a vitória dos adversários escamoteando o veredito popular.

QUANDO nos referimos à UDN, é claro que falamos dos cartolas udenistas. A grande massa dos correligionários do sr. Herbert Levi nada tem a ver com as elocubrações facciosas e as manobras de rabulagem empreendidas pela cúpula.

A base eleitoral da UDN assenta na classe média. E esta é por definição a classe moralizante, que não tolera certos desvios de conduta, que tende a confundir, com razão, aliás, a moral pessoal com a moral partidária. Jamais seria solidária, pois, com as fofocagens e chicanices dos bacharéis da UDN.

NO caso do sr. Elói Dutra, a impugnação de seu mandato inspira-se no despeito por haver o povo carioca desmontado a máquina armada pelo governador com vistas a lançar-se candidato presidencial em 1964.

Lacerda, com tôda evidência, estava entendido com o sr. Lopo Coelho: ia deixar-lhe um rabo de govêrno em troca da fidelidade do atual presidente da Assembléia a seu ambicioso esquema político. Tudo militava, aparentemente, a favor dêsse plano, inclusive o ar sossegado, a pinta de bom môço, a própria honradez pessoal do macio político guanabarino.

MAS o povo tem suas intuições e vê mais longe do que parece. Enxergou a manobra de Lacerda e a neutralizou. Saiu eleito o sr. Elói Dutra, escolhido a dedo para polarizar o antilacerdismo. E escolhido por meio milhão de cariocas, não deixando dúvidas quanto à autenticidade do triunfo.

FRUSTRADA, pois, de antemão qualquer tentativa para impugnar as urnas que consagraram o inimigo da Lanterna, voltam-se os rábulas para a suposta incompatibilidade dos mandatos, que não foi alegada em hora própria, ou seja, a da inscrição do candidato.

Não tendo fôrça, desta vez, para tentar o golpe pròpriamente dito, contentam-se com o golpe baixo.

DANTON JOBIM

## Homenageado o fundador do DC

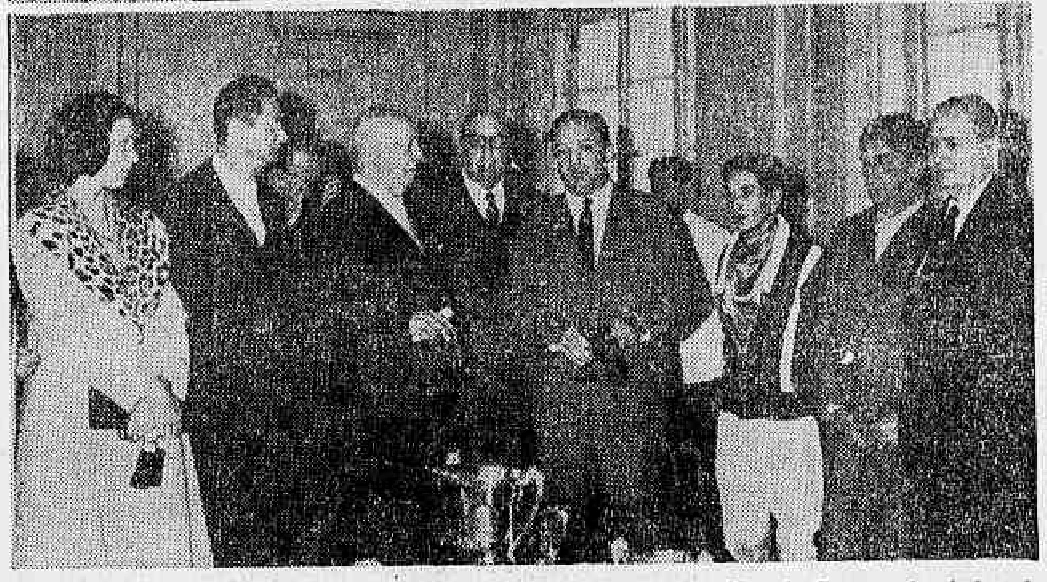

*Numa expressiva homenagem prestada ao sr. José Eduardo de Macedo Soares, fundador do DIARIO CARIOCA, o Jóquei Clube Brasileiro realizou domingo último, como o faz anualmente, uma prova especial que levou o nome daquele jornalista. Após a disputa da carreira, o nosso companheiro Antônio Bento (1ª foto) fêz entrega da taça oferecida por esta fôlha ao jóquei Antônio Bolino que conduziu a égua vencedora do páreo. Na foto debaixo vêem-se, entre outros, os srs. Macedo Soares e Adair Eiras de Araújo, êste representante da diretoria da entidade. (Noticiário na página 11)*

## Jânio citou Apóstolo para explicar derrota

Citando o apóstolo Paulo, em sua primeira Epístola aos Coríntios, no trecho em que declara que "o que se requer dos dispenseiros é que cada um seja encontrado fiel", o sr. Jânio Quadros, tentando justificar sua derrota na eleição paulista, dirigiu confuso manifesto à Nação e, especialmente, à São Paulo (única explicação para a referida citação apostólica), atribuindo "à injúria, à infâmia, à coação e às concessões mais estravagantes" o seu insucesso nas urnas.

"Nesta altura de minha existência — afirmou — estou em condições de ser vencido em um pleito pela simples razão de amparar-me em idéias irresistíveis, porque os excelentes frutos materiais desta pregação, tôda ela desenrolada em têrmos puramente ideológicos e impessoais, surpreendem-me a mim mesmo".

**DESABAMENTO**

Prosseguindo seu manifesto, todo êle em tom patético — delirante — "A consciência não me acusa. Invariàvelmente, tenho atendido ao dever. Atendi-o na renúncia à chefia da Nação. Atendi-o nesta disputa, que não desejei. Aceitei-a como imposição dos princípios e idéias nos quais creio, e aos quais confio jamais abandonar. Que outros, volupuosos detentores do poder, que receberam de minhas mãos, em nome de pregação comum, possam dizer o mesmo, e convencer a si próprios, ao dizê-lo. E possam dizê-lo, e convencer a História".

**OUTRA VEZ O AI**

E, prosseguindo, o sr. Jânio Quadros volta à sua fase famosa do ai, declarando: "O que se pretendia era deixar-me sem imprensa, sem rádio, sem televisão, sem partidos, sem meios financeiros. Aí dos que se aproximavam!" E, passando para mitologia, afirma: "Alcançavam-nos os raios do Olimpo, inebriado e metido pelos cortesões contumazes e, assim, distanciados do povo e da realidade terríveis", afirmando que desejavam, apenas, a sua "quase capitulação".

E, esquecendo a diferença de 200 mil votos que o separam do sr. Ademar de Barros, afirma o ex-presidente: "Fui batido na batalha. Vencedor nas grandes cidades, não tive, sem embargo dos sacrifícios a que nos sujeitamos Eloá e eu, caminhos para chegar ao eleitorado dos médios e pequenos municípios (abandonados por Jânio na sua campanha "vitoriosa"), nos quais sofria tôdas as deformações de malícia criminosa. Até minha família se invadiu. Mas, a torrente de votos desatada — e eis a exígua diferença que me separa do competidor temível — comprova meu acêrto. Sòmente eu, naquelas circunstâncias, tinha possibilidades de o vencer. Lutei, e perdi".

## Elói não admite renúncia

"Permaneço firme na decisão de não renunciar à vice-governança da Guanabara, nem ao meu mandato de deputado federal. Qualquer tentativa nêsse sentido será infrutífera" — disse o sr. Elói Dutra ao embarcar para Pôrto Alegre, onde vai acertar detalhes com o governador Leonel Brizola para a campanha em favor do plebiscito e das Reformas de Base.

Ressaltou o candidato eleito à vice-governança da Guanabara que "os eleitores que confiaram em mim não devem intranqüilizar-se com a campanha de certa imprensa cujos objetivos são subversivos, pois a violenta pressão para que eu renuncie a um dos cargos tem como objetivo beneficiar os espoliadores do povo, os falsos políticos e os inimigos da Nação".

**VAI DEFENDER O LUGAR**

"Aos reacionários — prosseguiu o sr. Elói Dutra — lanço a advertência de que não me interessa o que possam fazer para tentar liquidar-me, porque o meu lugar, êles podem estar certos será defendido com a mesma lealdade com que foi conquistada".

## Jango e Hermes: teste com Congresso dia 24

BRASÍLIA —

O presidente João Goulart e o primeiro-ministro Hermes Lima, discursarão no próximo dia 24, perante delegados de 48 Nações à Conferência Interparlamentar. O chefe da Nação falará na sessão solene de abertura, no período da manhã, e o chefe do govêrno na parte da tarde.

O primeiro-ministro vai abordar o momento político-econômico e a política externa brasileira, enquanto o presidente da República saudará os visitantes. Não se anunciou ainda em que têrmos o sr. João Goulart se dirigirá aos delegados estrangeiros: deputados federais e senadores de 48 países.

**OPORTUNIDADE**

A importância dessa União interparlamentar ainda não é bem compreendida no Brasil, embora os países europeus, principalmente emprestam o maior respeito às suas reuniões anuais. Nessas oportunidades, parlamentares nacionais de todos os países do mundo discutem teses as mais diversas, sugerindo providências aos governos e organismos internacionais, no sentido de resolver problemas regionais. Atualmente, o subdesenvolvimento de diversas nações, principalmente africanas e sul-americanas, vem sendo discutido amplamente naquelas oportunidades.

Alguns observadores anunciam que o sr. João Goulart aproveitará a oportunidade de hospedar delegações de 48 países dos cinco continentes, para reafirmar a posição do Brasil no campo externo e apelar para a compreensão dos homens que dirigem as maiores nações, no sentido de auxiliar nossa luta pela independência econômica e política.

**POLÍTICA EXTERNA: TESTE**

É de se crer, também, segundo os observadores políticos, que o sr. João Goulart estará fazendo um primeiro teste político com os parlamentares eleitos no último pleito. Embora não empossados naquela oportunidade, os homens que receberam o voto popular sa-

(Conclui na 5ª página)

TEMPO: Instável, passando a nublado.
TEMPERATURA: Estável.
VENTO: Quadrante Leste, fracos a moderados.
MÁXIMA: 24.8 (Colégio Militar e Penha).
MÍNIMA: 16.4 (Santa Teresa).

## Na Guanabara

**Os trabalhos desenvolvidos pelas 57 Juntas Apuradoras no Estádio do Maracanã apresentaram, ontem, até o seu encerramento, os seguintes resultados extra-oficiais, de 3.060 urnas, faltando, apenas, 137:**

**VICE-GOVERNADOR**

| | |
|---|---|
| Elói Dutra | 463.201 |
| Lopo Coelho | 385.145 |
| Mário Martins | 40.067 |

**SENADORES**

| | |
|---|---|
| Aurélio Viana | 487.085 |
| Gilberto Marinho | 413.714 |
| Juraci Magalhães | 357.027 |
| Mourão Filho | 334.004 |

**LEGENDAS PARA DEPUTADOS FEDERAIS**

| | |
|---|---|
| Aliança Socialista-Trabalhista (PTB-PSB) | 439.900 |
| UDN | 241.139 |
| Frente Popular (PSD-PST) | 111.128 |
| PDC | 50.143 |
| Aliança Renovadora (pequenos partidos) | 27.322 |

**LEGENDAS PARA DEPUTADOS ESTADUAIS**

| | | | |
|---|---|---|---|
| PTB | 168.558 | PR | 40.515 |
| UDN | 179.390 | PST | 41.287 |
| PSP | 58.970 | PTN | 40.297 |
| PSB | 55.365 | PL | 36.129 |
| PRT | 52.309 | MTR | 27.568 |
| PSD | 54.154 | PRP | 10.246 |
| PDC | 50.218 | | |

**DEPUTADOS FEDERAIS MAIS VOTADOS**

| | |
|---|---|
| Leonel Brizola (PSB-PTB, eleito) | 220.035 |
| Amaral Neto (UDN, eleito) | 92.240 |
| Chagas Freitas (Frente Popular, eleito) | 39.390 |
| Sérgio Magalhães (PSB PTB, eleito) | 38.339 |
| Juarez Távora (PDC, eleito) | 19.089 |
| Meneses Côrtes (UDN, eleito) | 23.408 |
| Elói Dutra (PSB-PTB, eleito) | 24.310 |
| Marco Antônio (Frente Popular) | 14.930 |
| Antônio Garcia Filho (PSB-PTB, eleito) | 13.614 |
| Adauto Lucio Cardoso (UDN) | 13.454 |

**DEPUTADOS ESTADUAIS MAIS VOTADOS**

| | |
|---|---|
| Danilo Nunes (UDN, eleito) | 38.816 |
| Raul Brunini (UDN, eleito) | 33.162 |
| Saldanha Coelho (PTB, eleito) | 31.791 |
| Valdemar Viana (PSP, eleito) | 13.603 |
| Paulo Alberto (PTB, eleito) | 19.643 |
| Raimundo de Brito (UDN, eleito) | 15.147 |
| Hércules Corrêa (PTB, eleito) | 14.546 |
| Gonzaga da Gama (PSD, eleito) | 14.244 |
| Lígia Lessa Bastos (UDN, eleita) | 10.448 |
| Sinval Palmeira (PST, eleito) | 9.255 |

## Chefes do Concílio serão eleitos hoje

VATICANO — Adiada de sábado, será iniciada, hoje, a eleição dos 2.500 membros das várias comissões que dirigirão o II Concílio Ecumênico, estando o Papa afastado da votação, por vontade própria já expressa a altos prelados da Igreja.

O cardeal francês Achile Lienart, bispo de Lille, objetara para adiar a votação, que muitos dos membros do Concílio ainda não haviam tido tempo de estudam as listas eleitorais e os antecedentes dos candidatos.

**INSINUAÇÕES**

Insinuou-se que a votação fôra adiada, na realidade, pelo fato de figurarem das listas muitos nomes do Vaticano, com o que não concorda o grupo liderado pelo Bispo de Lille e composto pelos cardeais da Alemanha Bélgica e Holanda — e para surpresa de muitos — da Espanha.

Desejam uma justa distribuição geográfica dos 16 membros de cada comissão a serem eleitos. Além disso o Papa designará oito membros para cada uma das comissões, quatro já anunciadas: monsenhores John Joseph Grol, arcebispo da Filadélfia; Casimiro Rocillo Gonzales, arcebispo de Saragoza; Jean Villot, coadjutor de Lyon e Wilhelm Kempf, bispo de Limburg, Alemanha.

**NÃO CATÓLICOS**

Pela segunda vez se reuniram os delegados oficiais não católicos observadores do Concílio, e os prelados da "Secretaria para a Unidade dos Cristãos". O presidente do Secretariado, cardeal Agustin Bea dirigiu-lhes uma alocução, lamentando não haver maior número de observadores no Concílio e louvando a iniciativa da Igreja Ortodoxa Russa única do Oriente que se faz representar. Em nome de todos respondeu-lhe o dr. Edmundo Schlink, da Igreja Evangélica Alemã. (UPI-DC).

## Alteração mínima do atual Gabinete

BRASÍLIA —

O presidente João Goulart não deve nomear os presidentes da SUNAB e da SUPRA, a não ser em consonância com a composição definitiva do govêrno, e levando em conta que êsses organismos possuem característicos de Ministérios. A essa informação, surgida de fontes ligadas ao chefe da Nação, seguem outras anunciando a disposição do sr. João Goulart em manter o Gabinete Provisório como definitivo, após ouvir o Congresso Nacional. Para isso, segundo aquelas mesmas fontes, serão necessárias pequenas modificações na composição do gabinete Hermes Lima, de forma a garantir um apoio parlamentar ao govêrno. Isso, porém, só ocorrerá quando se conhecer a composição definitiva do nôvo Congresso Nacional, em princípios do próximo mês, dada a morosidade em que decorre a apuração do pleito em algumas unidades da Federação.

**MINISTÉRIO DO ABASTECIMENTO**

Por equidade, o Ministério do Abastecimento, cujo projeto de criação deve ser aprovado pròximamente pelo Congresso, sòmente será motivo de cogitações dentro de um esquema geral, onde as fôrças políticas afins ao trabalhismo colaborem com o govêrno.

Êsse Ministério, aliás, terá exatamente as mesmas funções agora delegadas à SUNAB (Superintendência Nacional do Abastecimento), e com sua criação legal ex-

(Conclui na 5ª página)

## Grande julgamento de nazistas

KOBLENZ (Alemanha) — Será iniciado, hoje, um dos maiores julgamentos por crimes de guerra desde o famoso processo de Nuremberg, reunindo 14 homens acusados de ter matado a 70 mil judeus, ciganos e outros inimigos do nazismo.

Georg Heuser, chefe de polícia na Rinlândia, até sua prisão em 59, figura como principal acusado e já reconheceu sua culpa parcial na matança dos judeus. Declarou ter falsificado documentos a fim de conseguir o emprêgo no qual reorganizou a fôrça policial da Alemanha Ocidental.

## Cardeal Cerejeira apóia DC

Nova e valiosa adesão recebe o DIARIO CARIOCA na sua campanha para a canonização do padre José de Anchieta. Dom Manuel Gonçalves Cerejeira, cardeal-patriarca de Lisboa, manifestando vivo interêsse pela Causa, abençoou o DIARIO CARIOCA e referiu-se ao venerável sacerdote como "glória da Igreja, de Portugal e do Brasil".

**A CARTA**

Eis a carta que o patriarca de Lisboa enviou ao nosso diretor presidente, professor Danton Jobim:

"S. Eminência Reverendíssima, o Senhor Cardeal Patriarca de Lisboa recebeu com vivo interêsse a carta datada de 27 de agôsto último, em que V. Exa. comunicava a organização duma campanha pró-canonização do Padre Anchieta, que é glória da Igreja, de Portugal e do Brasil.

Encarrega-me Sua Eminência Reverendíssima de dizer a V. Exa que apóia gostosamente tal idéia e envia a Sua Bênção a V. Exa. e a todos os seus colaboradores.

Aproveito a ocasião para apresentar a V. Exa os meus respeitosos cumprimentos e me subscrever.

Padre José Maria de Jesus Rodrigues, Secretario Particular Lisboa, 24 de setembro de 1962".

## Isenção de impostos: SUDENE

O "premier" Hermes Lima assinou, ontem, decreto na Pasta da Fazenda insentando de quaisquer impostos ou taxas de importação as mercadorias que se destinarem à SUDENE.

Visou o presidente do Conselho de Ministros, com essa medida, facilitar àquele órgão o recebimento de mercadorias que lhe forem consignadas com a finalidade de atenderem as necessidades do nordeste brasileiro.

"SÃO PAULO"
COMPANHIA NACIONAL DE SEGUROS DE VIDA
DIRETORES:
Dr. José Maria Whitaker
Dr. José Carlos de Macedo Soares
Dr. Firmino Antônio Whitaker
Sucursal do RIO DE JANEIRO — Av. Rio Branco, 173 — 10º andar — Sede: Rua 15 de Novembro 324 — SÃO PAULO

# Adenauer apóia apenas em parte plano de vigiar rotas de Berlim

## Comunicações espaciais

*Uma estação móvel de comunicações espaciais, única no seu gênero em todo o mundo, deverá ser embarcada brevemente para o Rio de Janeiro, a fim de entrar em sintonia com o satélite artificial "Relay", a ser lançado no próximo mês de novembro, de Cabo Cañaveral. A infra-estrutura da nova estação já está praticamente concluída em Jacarepaguá, na Guanabara. A complexa aparelhagem será operada por engenheiros brasileiros da Companhia Rádio Internacional do Brasil, subsidiária da "International Telephone and Telegraph Corporation". Na foto, diante da gigantesca antena da nova estação, aparecem quatro engenheiros brasileiros, atualmente sendo submetidos a treinamento nas instalações da ITT, em Nutley, nos Estados Unidos. São êles, da esquerda para a direita: Rômulo Vilar Furtado, João Carlos Pinheiro da Fonseca, Carlos Henrique Moreira e Marcelo Peixoto Ribeiro.*
*(Foto USIS-DC)*

## Atuação da URSS só em caráter técnico

**BONN — O chanceler Konrad Adenauer informara ao presidente norte-americano John F. Kennedy, na entrevista que ambos realizarão no próximo mês, que não está em condições de apoiar em sua forma atual o plano sôbre fiscalização internacional das rotas de acesso a Berlim Ocidental, segundo anunciou hoje um porta-voz oficial.**

Adenauer partirá para Washington no dia 7 de novembro e permanecerá nos Estados Unidos de dois a três dias, segundo revelou hoje Karl Guenther Von Hase, porta-voz de imprensa do govêrno.

PARTICIPAÇAO RUSSA

Acrescentou que a proposição para que se estabeleça um regime de contrôle multilateral para as rotas de acesso a Berlim, será um dos assuntos a serem tratados na entrevista.

Declarou que básicamente, o govêrno aprova a idéia mas que não poderá pronunciar-se concretamente até que a proposição seja formulada em têrmos definitivos

Hase indicou que ainda não se decidiu se todos os membros da proposta autoridade internacional terão direitos completos como tais, e que a Alemanha reconhece que a zona soviética de ocupação deveria participar em certo caráter técnico, mas "nada mais que isso".

VISITA

Referindo-se a negativa oficial sôbre um despacho que, anunciava que Adenauer viajaria a Washington em novembro próximo, Hase declarou que o govêrno havia atuado de boa fé e que sòmente sexta-feira a noite o embaixador norte-americano em Bonn informou a Adenauer que o presidente Kennedy desejaria entrevistar-se com êle a 7 de novembro. A visita não foi anunciada oficialmente senão sábado último.

O chefe de imprensa informante afirmou que a Alemanha Ocidental não dispõe de informação particular que indique que Moscou se propõe atuar com respeito a Berlim, depois das eleições parlamentares que se realizarão nos Estados Unidos, a 6 de novembro. (UPI-DC)

## Portugal debate o futuro de seus territórios

LISBOA — Portugal iniciou hoje o grande debate sôbre o futuro de seus territórios de Ultramar.

O ministro de territórios de Ultramar Adriano Moreira, fêz uso da palavra na primeira reunião realizada pela Conferência Secreta dos principais administradores e representantes de governos provinciais portuguêses na África e Ásia.

REFORMAS

As deliberações durarão 15 dias e foram convocadas para discutir as reformas que se introduzirão na administração do império português de Ultramar governado de Lisboa, que tem sido objeto de constantes críticas nas Nações Unidas, por parte de potências anticoloniais

GOA PRESENTE

Entre os delegados presentes representantes de Goa, território, que em dezembro do ano passado foi ocupado por fôrças da India e incorporado a êsse país, e das grandes províncias africanas de Angola e Moçambique. (UPI-DC)

## Condenados quatro nazistas britânicos

**LONDRES — A penas de prisão entre 3 e 9 meses, um tribunal londrino condenou hoje quatro nazistas britânicos, os quais ante o juiz declararam ter querido "libertar a Inglaterra do contrôle judeu, e instaurar nas ilhas um regime nacional-socialista".**

Os quatro acusados, entre êles o chamado "Fuehrer" do "Partido Nacional Socialista Britânico", Colin Jordan (nove meses de prisão), apelará contra a sentença.

ORGANIZAÇAO PARA-MILITAR

O tribunal acusou os quatro de haver fundado uma organização para-militar, "instruindo militarmente a adeptos para empregá-los violentamente com fins políticos.

CRUZ GAMADA

Os correligionários dos acusados usavam braceletes com a Cruz Gamada, e estavam armados com adagas iguais às empregadas pelas "SS" hitleristas.

Os discursos anti-semitas de seus dirigentes provocaram vários distúrbios em Londres, onde, apesar da proverbial fleugma britânica, as massas não chegaram a "digerir" as teses nazistas propagadas. (DPA-TRP-DC).

## Grupos para a paz terão ajuda dos EUA

**WASHINGTON — Os Estados Unidos estão dispostos a ajudar aos países da América Latina a que organizem seus próprios grupos para a paz, segundo se revelou hoje.**

Já estão sendo executados planos para fornecer ajuda financeira e técnica para a formação de unidades nacionais de homens e mulheres jovens que ofereçam seus serviços para ensinar em regiões pobres.

OFERECIMENTO

Teodoro Moscoso, diretor da Aliança Para o Progresso, fêz o anúncio em uma entrevista com a United Press International.

Disse que na Conferência Interamericana de Ministros das Finanças, que se realizará na próxima semana na Cidade do México, se fará o oferecimento formal às 19 nações aliadas da América Latina.

"Estamos alentados a acreditar que a idéia de homens e mulheres jovens que dedicam seu tempo e esforços em levar educação, conhecimentos agrícolas e atenção médica aos necessitados, criaram entusiasmo em todos os países" — afirmou Moscoso.

Delegados da América Latina na Conferência Internacional Sôbre Recursos Humanos, realizada na semana passada em Pôrto Rico, expressaram seu reconhecimento pelo trabalho do Corpo Para a Paz, organizado pelos Estados Unidos — acrescentou.

Quatro países anunciaram que apressarão a criação de suas unidades. Trata-se do Chile, Colômbia, El Salvador e Honduras.

Moscoso assistiu a essa reunião em companhia de Sargent Schriver, diretor do Corpo Para a Paz. Disse também que confiava em que as demais nações da América Latina aceitariam o oferecimento norte-americano.

AÇÃO CONJUNTA

O diretor da Aliança confia ademais em que as unidades nacionais eventualmente realizarão uma ação conjunta, "em inspirador exemplo de cooperação internacional por parte de jovens consagrados à construção de sociedades livres".

Disse que os planos para a criação de unidades nacionais para a paz aumentarão em lugar de diminuir as atividades do corpo criado pelos Estados Unidos, que já atua no Chile, Bolívia, Colômbia, Brasil e outros países da América Central.

Moscoso revelou que os Estados Unidos e o Brasil realizam negociações para o estabelecimento de um centro de Corpo Para a Paz na região do Nordeste do Brasil, sèriamente afetada pela sêca.

Advertiu que devia atuar-se com a máxima precaução na planificação das unidades para a paz, a fim de não desiludir a jovens interessados com entraves burocráticos que causam frustração. — (UPI-DC)

## Ben Bella recebido por Kennedy em Washington

WASHINGTON — Ahmed Ben Bella, que passou seis anos em prisões da França, antes de ressurgir como líder e assumir o poder na Argélia, chegou hoje a esta capital para conhecer de perto a democracia norte-americana.

Foi recebido pelo presidente John F. Kennedy e uma salva de 21 tiros de canhão, na Casa Branca.

Imediatamente após conferenciar com Kennedy, Ben Bella seguiu viagem rumo a Havana, em visita oficial ao regime de Fidel Castro.

DEU AUTOGRAFO

O Primeiro-Ministro argelino, que mui raramente sorri, evidenciou sem reservas a satisfação que sentia quando assinava autógrafos em cadernos e fôlhas sôltas de pequenos escolares.

A cerimônia foi presenciada no jardim da Casa Branca pela sra. Jacqueline Kennedy, espôsa do chefe de Estado que posteriormente foi apresentada a Ben Bella.

Kennedy, que quando era senador em 1957 pronunciou um discurso que causou grande controvérsia, em favor da independência da Argélia, disse hoje, em seu discurso:

"Estou certo de que a Argélia ocupará um lugar proeminente nos assuntos da África do Norte e do mundo. Saúdo em vós um grande patriota que demonstrou seus sentimentos patrióticos nas circunstâncias mais difíceis.

"Confio em que durante vossa permanência nesta Capital tereis oportunidade de formar um juízo sôbre o povo norte-americano. Confio em que reconhecereis a mão amistosa que vos estendemos e que nos manteremos unidos no esfôrço de proteger a paz mundial".

Em sua resposta, Ben Bella rendeu tributo à "lúcida, clara e valorosa" posição adotada pelo senador Kennedy, no discurso que pronunciou em 1957. E acrescentou: "Estou certo de que continuareis sendo o artesão da amizade entre nossos dois países".

AJUDA

Enquanto se desenrolavam as conferências entre Ben Bella e Kenedy, funcionários norte-americanos e argelinos se reuniam no Departamento de Estado, elaborando planos sôbre a ajuda dos Estados Unidos à Argélia.

Ahmed Ben Bella Primeiro-Ministro argelino, convidou ao Secretário Geral da ONU, U. Thant, a visitar oficialmente o jovem Estado africano.

Segundo informa hoje o órgão da "Frente Nacional de Libertação", U. Thant aceitou o convite e chegará à Argélia, pròvàvelmente, em princípios do próximo ano (UPI-DC).

## Está na Arábia Saudita o rei deposto do Iemen

**CAIRO — O rei do Iemen, Mohamed El-Badr, deposto pela Junta Revolucionária iemenita, vive e se acha na Arábia Saudita.**

Isto anunciou hoje a agência oficiosa "Men", do Egito, cujo govêrno apóia incondicionalmente os revolucionários iemenitas. Êstes últimos haviam afirmado que o rei (Imã) havia morrido debaixo dos escombros de seu palácio, ao ser o mesmo bombardeado pelos rebeldes.

REFUGIADO NUMA TRIBO

A agência "MEN" afirma que Mohamed El-Badr logrou fugir à última hora do palácio, gravemente ferido em uma perna, achando refúgio no acampamento de uma tribo

DESERTO

Depois de longa marcha pelo deserto de Rub-Al-Khali, logrou alcançar a Arábia Saudita, cujo rei Ibn-Saul apoia as tribos realistas iemenitas, contra os revolucionários

RENDIÇÃO

Ao mesmo tempo, a agência egípcia afirma que tropas expedicionárias jordanas e árabes sauditas, de apoio as tribos realistas iemenitas se renderam às fôrças revolucionárias em Mario, a lendária cidade da rainha de Sabá, a Leste do país.

NA FRONTEIRA

O general Sallal primeiro-ministro do govêrno revolucionário iemenita, manifestou hoje que, na fronteira com a Arábia Saudita, a nordeste do Iemen, se acham ainda fôrças armadas árabes sauditas e jordanas. (DPA-TRP DC).

## Iniciada a luta eleitoral na França

PARIS — A "União Pela Nova República" partido governamental degaulista, fêz no fim de semana, os últimos preparativos para a luta eleitoral que se iniciará oficialmente hoje em tôda a França.

No próximo dia 28 os francêses decidirão em referendum popular se aprovam o projeto de reforma constitucional do presidente Charles De Gaulle, segundo o qual o presidente se elegerá por sufrágio direto de tôda a população, ao contrário do que é feito atualmente.

ELEIÇÃO

A 18 de novembro se elegerão os deputados da Assembléia Nacional, dissolvida por De Gaulle depois de haver sido derrubado o govêrno rompido. (DPA-TRP-DC)

**Expresso São José de Viação Ltda.**

**LINHA: RIO DE JANEIRO A POUSO ALEGRE**

**Horários saídas do RIO DE JANEIRO, diàriamente às 6,00**
**Horários saídas de POUSO ALEGRE, diàriamente às 8,00**
**Seções da linha:**
**PIRANGUINHO**
**e SANTA RITA DO SAPUCAÍ**
**POUSO ALEGRE**
**Informações e passagens: E.R M.P guichê 30 — Tel. 43-6224**

**ANTIGUIDADES**

**COMPRAM-SE pratarias, porcelanas, cristais, jóias e móveis de jacarandá ou cedro. Pagamos o valor de antiguidade — CASA ANGLO-AMERICANA DE ANTIGUIDADES LTDA. Rua Gago Coutinho, 73 — Largo do Machado — Telefone: 25-0618**

*

OS INTOCÁVEIS

Nunca visto no vídeo!
60 minutos de emoção!
A luta implacável
da Polícia Federal Americana
para liquidar o crime organizado!

Cada seqüência,
uma batalha empolgante...
Cada episódio,
um drama humano...
palpitante!

**ROBERT STACK**

no papel do agente federal Eliot Ness

Em cada episódio um famoso astro do cinema, convidado especial, interpretando os lordes do crime:

Lloyd Nolan
Claire Trevor
Cameron Mitchell
Jan Sterling
Betty Field
John Mcintire
Anne Francis
J. Carroll Naish
Paula Raymond
Cliff Robertson

Você... sua família... seus amigos... todos vão ficar eletrizados com

**OS INTOCÁVEIS**

* Um programa de alto valor educativo
Apresentado sob o patrocínio da Vulcan

TV RIO CANAL 13

**TV-RIO CANAL 13**

Record 33154

# LABORATÓRIOS CULPADOS PELA ALTA DOS REMÉDIOS

Algo de muito errado está acontecendo na indústria farmacêutica em nosso país. Inquéritos e Grupos de Trabalho sucedem-se, procurando cercear a ação abusiva dos laboratórios, os principais responsáveis pela alta exagerada dos medicamentos. A indústria farmacêutica, faturando muitos bilhões de cruzeiros, não quer perceber o lado humano do problema, a tragédia de milhões de patrícios nossos que fazem verdadeiro malabarismo para adquirir a pêso de ouro os remédios de que necessitam para a cura de seus males.

Focalizando em primeiro lugar o desaparecimento ou engavetamento de dois inquéritos ultra confidenciais sôbre atividades daquele ramo da medicina, o DIARIO CARIOCA inicia hoje uma série de reportagens sôbre o mundo misterioso e complexo da poderosa indústria de remédios.

**DESAPARECEU O INQUÉRITO**

Para início desta conversa com os leitores do DC principiaremos com o famoso inquérito realizado durante o govêrno Jânio Quadros, em 1961. Durante 60 dias numerosa e selecionada comissão investigou, inquiriu, examinou centenas de documentos. Laboratórios, farmácias e drogarias foram vasculhadas. Inúmeras personalidades ligadas àquela indústria foram ouvidas. Nada menos do que sete caixotes, pesando cêrca de 110 quilos e contendo verdadeiros depoimentos bombas foram arrolados pela comissão que, cumpriu penosamente o seu dever.

Pois tudo desapareceu misteriosamente, sem deixar o mínimo rastro, inclusive o relatório-síntese do processo, documento vital com mais de duzentas fôlhas dactilografadas.

**NOVA COMISSÃO**

A seguir nova comissão foi criada no Ministério da Indústria e Comércio com o objetivo de esclarecer as razões da desnacionalização da indústria farmacêutica brasileira. Novamente dois longos meses de trabalho estafante. Oito volumes foram reunidos para, afinal, terem o mesmo destino dos outros: sumiço ou engavetamento.

**CAMARA ENTRA NA HISTORIA**

A Câmara dos Deputados, como não podia deixar de ser, logo quis fazer o seu inquérito, que depois de muito vem para cá e vai para lá chegou ao fim. Não se sabe se os resultados serão publicados a julgar pelo destino dos anteriores.

**DE QUEM A CULPA?**

Os culpados são certas repartições do govêrno como o Departamento Nacional da Propriedade Industrial, a COFAP e Serviço Nacional de Fiscalização e Medicina e Farmácia: avultando sôbre os demais, encontram-se os laboratórios farmacêuticos (nacionais e estrangeiros); depois vêm as farmácias e as drogarias, êstes últimos, porém em grau bem menor, pois a mola propulsora a origem de todos os males reside mesmo na ganância desenfreada e na falta de escrúpulos dos fabricantes de remédios.

## Milhões sustentam ganância

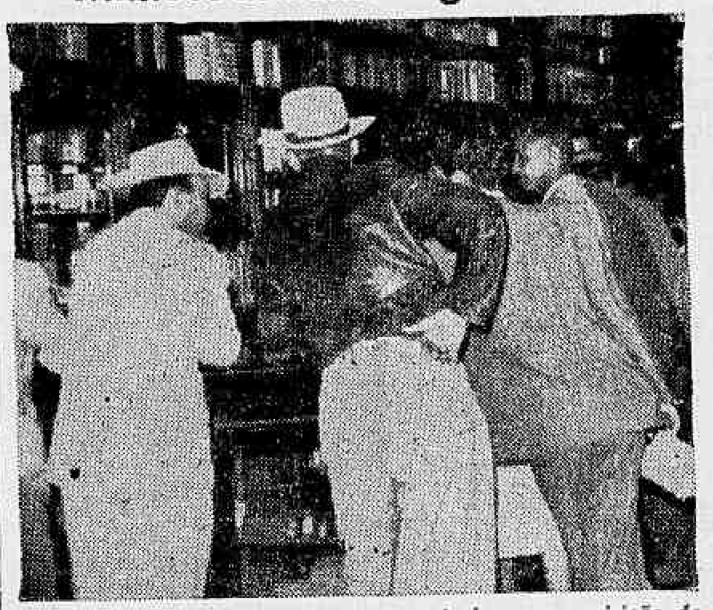

*O povo brasileiro gasta somas astronômicas na aquisição de remédios. Poderia gastar muito menos, não fôsse a ganância dos laboratórios*

## Pintor-mirim

*Com seus 12 anos e muito talento, Telmo Alexandre é atração no salão dos acadêmicos*

## Salão acadêmico tem também arte moderna

Após a decisão da justiça, dando-lhes parecer favorável ao mandado de segurança impetrado contra o diretor do Museu Nacional de Belas Artes, os acadêmicos inauguraram, ontem, a sua exposição anual nos salões do MNBA. A intervenção da Justiça deveu-se ao fato dos pintores acadêmicos não se conformarem com as disposições do diretor José Roberto Teixeira Leite de não mais permitir a realização dos Salões nas dependências do Museu.

Embora a grande maioria de obras expostas pertençam à arte acadêmica, não deixaram de comparecer ao Salão as pinturas abstratas e modernas. Também esculturas em gêsso, bronze, pinturas executadas em madeiras, "crayons", cerâmicas, e até um anteprojeto de uma residência foram mostrados ao público, aliás bem numeroso no momento da inauguração.

**FUTURO GÊNIO**

Entre os expositores despertou grande atenção o garôto Telmo Alexandre Steiner Flôres, de 12 anos, única criança a expor, e que, segundo seu professor sr. Karam, "deve ser um gênio". Telmo estuda há dois anos, com aulas apenas um vez por semana, no Instituto Nacional de Educação dos Surdos, e compareceu ao Salão com o quadro "Favela".

**OUTROS DESTAQUES**

Entre as várias obras mostradas na exposição chamou-nos a atenção a composição do sr. Miguel Moura, "Costureira de Bonecas" com a qual o pintor concorrerá à medalha de prata. Um enorme retrato, do ex-ministro Brígido Tinoco, de autoria de Burjan, destaca-se também, entre os vários apresentados. Do pintor Sérgio Teles, são apreciadas duas telas: "Mendigo" e "Paisagem", despertando também a atenção, um retrato de Amália Rodrigues, feito pelo sr. José A. Ribeiro. Esculturas várias constam da exposição, e entre elas, em gêsso, "São João e Evangelista" e "Anjo São Mateus", de autoria do escultor dom Martins de Oliveira. Outra obra que causou enorme curiosidade é um grande Buda em metal dourado, colocado em uma das entradas da exposição acadêmica.

## DC e USE levam estudantes à Itaipava: hoje

Cinquenta alunos da escola primária do Instituto de Educação seguiram hoje, às 7 horas, para Itaipava onde passarão alguns momentos de folga, comemorando o Dia do Mestre e festejando, com atraso, o Dia da Criança. A excursão dos jovens é patrocinada pelo DIARIO CARIOCA e USE-TURISMO, que resolveram premiar uma das melhores turmas do ITE (5.ª série) e homenagear sua professôra, a sra. Zulmira Bastos.

Os estudantes viajam em modernos ônibus da USE e são aguardados em uma confortável fazenda localizada nas proximidades de Itaipava. Ao regressar os alunos participarão de um concurso de reportagens, tendo como tema o passeio. O vencedor contará para os leitores do DC como foi a excursão, abordando principalmente as brincadeiras realizadas durante a viagem e ao ar livre.

## BOLSAS DE ESTUDO NO MÉXICO

A Campanha Nacional de Aperfeiçoamento de Pessoal de Nível Superior (CAPES) comunica aos interessados que o Govêrno do México e a UNESCO outorgarão dez (10) bôlsas a membros do corpo docente das universidades ou outras instituições científicas superiores dos países latino-americanos, para estudos, pesquisas e doutorado no campo das ciências fundamentais (Matemática, Física, Química, Biologia e Geologia), na Universidade Autônoma do México, México, D.F.

As bôlsas terão a duração de dois anos letivos, de 15 de fevereiro de 1963 a 15 de dezembro de 1964. Os candidatos deverão ter nível universitário, idade mínima de 45 anos, saber espanhol e possuir conhecimentos básicos de inglês.

O candidato deverá apresentar no Instituto Brasileiro de Educação, Ciência e Cultura (IBECC), na Av. Presidente Vargas, 62, 5.º andar, com a maior urgência, os seguintes documentos: o formulário próprio preenchido em três vias; o certificado médico, em formulário próprio, duas vias, acompanhado de uma radiografia do tórax, preferivelmente em formato reduzido, e uma exposição, até duas páginas dos motivos que o levam a solicitar a bôlsa e uma apreciação dos problemas relativos ao ensino universitário e à pesquisa científica em seu país.

## Aumento de coletivos proposto sem cálculos

"O aumento dos motoristas, despachantes e trocadores de ônibus e lotações, só onerará de 34,8% as atuais tarifas, e não em 50 e 60%, como o diretor do Departamento de Concessões propôs ao governador-interino Lopo Coelho" — informou ontem, ao DC, antigo membro da Comissão de Tarifas, comissão extinta pelo atual diretor de concessões.

Ontem à noite, o governador-interino Lopo Coelho, falando à reportagem, disse que iria designar uma comissão de técnicos para estudar a incidência na tarifa do aumento pleiteado pelos empregados, e que depois, com êsse trabalho técnico, daria uma solução para o referido aumento, pois não deseja que o povo pague majorações em transportes coletivos sem o necessário cálculo tarifário.

**O CÁLCULO**

"Qualquer majoração de salário incidirá no aumento tarifário em vigor. Feito o cálculo da incidência do aumento de salários, a tarifa vigorante sofrerá um aumento de cêrca de 34%. Êsse aumento influirá também na tarifa quilométrica que atualmente é de cêrca de um cruzeiro por quilômetro" — explicou o ex-membro da Comissão de Tarifas — "Para o cálculo de tarifa, diversos dados são computados como: manutenção, operação assim como pesquisas contábeis e financeiras, realizadas nas emprêsas concessionarias. Com êsses dados e sabendo se o custo operacional de cada linha, é ela então fixada e executada"

"Não houve isso porém, para o aumento a ser concedido, de 50 e 60%, pois o diretor de Departamento de Concessões não determinou que fôsse executado nenhum cálculo nas tarifas, e nem procurou saber qual a incidência do aumento do pessoal na tarifa vigorante" — acrescentou.

"Usou o coronel Fontenelle a tarifa do 'oferecimento'", isto é, os concessionários pediram 75% e êle concedeu 60%, quando o aumento seria sòmente de 34,8%. Também nenhum dado foi solicitado ao Serviço de Contrôle Econômico Financeiro, que pela Lei 775 fiscaliza a situação financeira das emprêsas" — continuou.

**LUCROS FABULOSOS**

"A atual tarifa quilométrica, de um cruzeiro, vem proporcionando lucros fabulosos aos concessionários. Haja vista que diversos donos de emprêsas quase falidas, como a Suburbana, estão modificando a frota, e adquirindo imóveis particulares" — finalizou.

## Cofap apertou o cêrco contra os sonegadores

Vinte homens, pertencentes ao "Serviço de Fiscalização Volante" da COFAP, estarão em plantão permanente, na Rua Acre, visando a coibir o "câmbio-negro", a sonegação e majoração de gêneros alimentícios de primeira necessidade. Esta "operação", iniciada às 10 horas da manhã de ontem, prosseguiu durante todo o dia, sendo que, à tarde, sob o comando do coronel Travassos, os fiscais, procederam um minucioso levantamento dos estoques existentes nos estabelecimentos comerciais daquela rua.

Os fiscais, que farão um revezamento de turmas, às doze horas, atuarão por tôda a rua, impedindo as "transações de rua" onde — segundo declararam os fiscais" — são arquitetadas as vendas de gêneros alimentícios majorados para o interior.

**BAIXADA**

Embora sob um manto de sigilo, a reportagem do DC apurou que, hoje, um comando da COFAP se dirigirá à Baixada Fluminense, destinado a promover uma vigorosa "blitz" contra os sonegadores e majoradores de arroz e feijão. Informaram-nos as mesmas fontes que em Caxias o arroz está sendo vendido à vontade, porém, ao preço de 170.00 o quilo.

Outra denúncia também formulada é que o feijão prêto (tabelado a 62 cruzeiros), para lesar a fiscalização, vem sendo vendido — depois de atravessar pelas carreiras — como se fôsse feijão mulatinho cujo preço é liberado.

**REMÉDIOS**

O "Comando Volante" da COFAP — que dias atrás multou dezenas de laboratórios por venderem medicamentos majorados voltará, possivelmente hoje, a afetuar novas "batidas". Os infratores, além da multa legal poderão ser enquadrados nos crimes de economia popular e conduzidos imediatamente ao xadrez.

O presidente da COFAP — segundo informações — determinou medidas drásticas na fiscalização dos medicamentos e de todos os estabelecimentos comerciais (atacados) que comerciam com gêneros alimentícios de primeira necessidade. No que concerne ao arroz, principalmente afirma o sr Max do Rêgo Monteiro que a fraude tem sido a única responsável pela crise.

**ESTADO DO RIO**

Informações da COFAP dão conta ainda que o Estado do Rio será varrido por fiscais da COFAP e da COAP fluminense, a fim de evitar a manobra altista que se está observando no preço do arroz. O sr. Max do Rêgo Monteiro confirmou nossas denúncias de que o arroz japonês financiado pelo Banco do Brasil, está sendo vendido no mercado negro a Cr$ 95,00 o quilo.

## QUASE 500 MIL VOLUMES DE CARGA MOVIMENTADA

Durante o mês de setembro último, sòmente nas dependências da 4.ª Inspetoria do porto do Rio (Armazéns, 13, 14, 15, 16, 17 e 18), foram movimentados 487.945 volumes, com o pêso total de 28.730.015 quilos. Dêsses totais, 247.786 com 14.675.444 quilos foram de importação e, 240.192 com 14.054.571 quilos de exportação. Todo o movimento dessa inspetoria é feito com mercadorias (cabotagem) de procedência nacional, em sua maioria constituída de gêneros alimentícios procedentes do sul do país.

## Proletariado quer o mínimo para já: 100%.

Tendo o ministro do Trabalho informado que os estudos para a elevação dos atuais níveis de salário-mínimo estão sendo efetuados em ritmo acelerado e que o presidente da República ainda esta semana debaterá o assunto com os líderes sindicais, os dirigentes do Comando Geral dos Trabalhadores resolveram aguardar o encontro que terão com o sr. João Goulart para depois lançarem um manifesto para definir a posição do sindicalismo com relação ao caso.

No encontro que tiveram, ontem, à tarde com o ministro do Trabalho, os dirigentes do Comando Geral dos Trabalhadores informaram que na reunião que tiveram na parte da manhã, na sede da Confederação Nacional dos Trabalhadores na Indústria, os líderes operários decidiram reafirmar ao govêrno a disposição de suas classes de obter o aumento de salário-mínimo na base de 100% e a vigência do decreto para êste mês.

**FALA O MINISTRO**

O ministro do Trabalho, ao receber os dirigentes sindicais, disse que os estudos sôbre a elevação do custo de vida estão sendo processados em ritmo acelerado para atender às reivindicações dos trabalhadores mas que ainda não estão concluídos, uma vez que os técnicos estão procedendo de forma a fazer com que haja um aumento do salário mínimo que satisfaça, de fato, o proletariado sem criar, porém, protestos de parte não só dos sindicatos de empregados mas dos empregadores.

Quanto às reivindicações relativas à sindicalização rural, o ministro do Trabalho informou que já está em fase de aplicação o nôvo regulamento que possibilitará a sindicalização em massa dos trabalhadores do campo.

Os líderes sindicais protestaram, também junto ao ministro do Trabalho contra a campanha que vem sendo movida em alguns setores inclusive governamentais contra os colegiados dos IAPs. Realçaram os líderes sindicais que essa campanha visa a impedir que os trabalhadores continuem participando da administração dos institutos de previdência social, para que volte a reinar a política partidária naqueles órgãos.

Na ocasião, os líderes operários protestaram, ainda, contra o fato do govêrno não estar pagando os duodécimos devidos à Previdência Social, destacando que êsse ano a dívida da União já atinge a 7 duodécimos.

## Comerciários farão hoje assembléia

Os comerciários cariocas reunir-se-ão hoje à noite, em assembléia geral, na sede de seu sindicato, para debater suas reivindicações relativas à concessões de um abono de emergência de 50% para que possam fazer face à constante elevação do custo de vida.

Segundo informam diretores do Sindicato dos Comerciários, vários sindicatos patronais ofereceram abonos que variam de 15 a 30% e o fato será comunicado à assembléia, para que a mesma delibere qual a posição que deverá adotar.

## Atacadistas em pânico

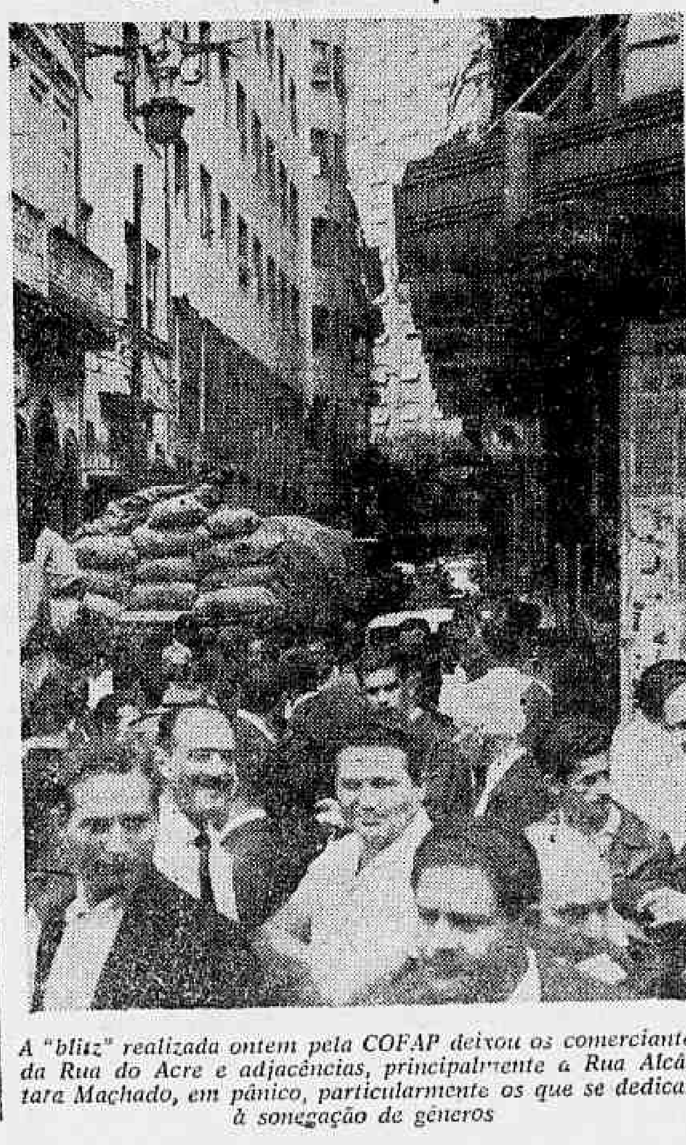

*A "blitz" realizada ontem pela COFAP deixou os comerciantes da Rua do Acre e adjacências, principalmente a Rua Alcântara Machado, em pânico, particularmente os que se dedicam à sonegação de gêneros*

## Saps pune inspetores: denunciaram roubos

Os inspetores e fiscais do SAPS foram ameaçados de dispensa pelo Conselho de Administração se continuarem a fazer novas denúncias contra as irregularidades que vêm ocorrendo no órgão. Diversos inspetores já foram suspensos por terem denunciado os escândalos que vêm se verificando com a anuência dos membros do Conselho.

Ontem, às 15 horas, os fiscais e inspetores estiveram na sede do SAPS a fim de se estrevistarem com os três membros do Conselho, e os interpelar a respeito da medida punitiva adotada suprimindo o auxílio de 6 mil cruzeiros mensais, que tinha a classe a título de ajuda de custo, não sendo recebidos pelos mesmos.

**OS ESCANDALOS**

Há tempos, vêm se verificando nas delegacias, e especialmente na sede do SAPS, várias irregularidades, principalmente no Departamento de Compras, onde vultosas despesas têm sido feitas sem concorrência pública, como estipula a lei. As denúncias dos inspetores foram tôdas desprezadas pelos membros do Conselho Administrativo.

Ùltimamente, considerando-se desprestigiados pelos dirigentes do SAPS, resolveram intensificar as acusações contra as fraudes e roubos que ocorrem ali. O inspetor Ivo Gaspar, designado para inspecionar a Delegacia do SAPS no Espírito Santo, apresentou documentadamente, acusação contra o delegado regional local pela malversação de verbas no montante de 2,5 milhões de cruzeiros. O delegado confessou o crime pùblicamente. Punição: 90 dias de suspensão para o delegado e 30 para o inspetor, como castigo por ter dito o que não devia.

**ACUSAÇÕES**

Apontam os inspetores várias irregularidades nas compras que vêm sendo feitas pelo SAPS e citam, como exemplo, uma compra feita à Mercedes Benz, no montante de 98 milhões de cruzeiros, sem concorrência pública. Recentemente foi feita, a uma firma do Rio Grande do Sul, a compra de massas alimentícias no valor de 22 milhões de cruzeiros. Esta soma foi paga adiantadamente não tendo havido também a necessária concorrência. Nada menos de 700 mil cruzeiros foi a importância paga pelo SAPS por uma compra de caixas de fósforos; na de doces diversos foram mais de cinco milhões; em papel higiênico da marca "Cibex" foi gasta a importância de 9.6 milhões de cruzeiros (para justificar a escolha da marca pela Comissão de Compras, o Conselho de Administração disse que a preferência se devia à escolha feita pelo público, mas êste nunca foi consultado).

Ao govêrno de Goiás, o SAPS comprou 22 milhões de cruzeiros de arroz sob a especificação de "Bica Corrida". Chegado o produto, verificou-se que era da pior qualidade: "Quereia". Êste arroz está sendo distribuído às agências para a venda ao público, mas não vem tendo aceitação.

O feijão prêto comprado em São Paulo está sem preço fixado devido à impossibilidade de se estabelecer um preço razoável para êle. Por êste motivo está sendo consumido pelos restaurantes do próprio SAPS.

Tôdas as compras são feitas por ordem direta da administração, que determina que as compras sejam feitas em tais ou quais firmas.

Diante das acusações que lhes eram feitas, o Conselho de Administração adotou uma série de represálias contra os inspetores e fiscais. A primeira delas foi a suspensão de diversos inspetores. Não surtindo o efeito desejado os conselheiros passaram a chamar os inspetores aos seus gabinetes para "conversar" com êles: também não obtiveram êxito neste método. Então apelaram para o recurso extremo retirando o auxílio de seis mil cruzeiros que êles vinham recebendo desde 1943.

Na audiência pedida pelos inspetores e fiscais, os membros do Conselho (três), deixaram de recebê-los. Sòmente o sr. Uchôa Cintra concordou em receber uma comissão de cinco inspetores para parlamentar. Nesta oportunidade o sr Uchôa prometeu advogar pela causa dos inspetores na reunião de hoje do Conselho, e que procuraria influenciar os demais membros. Contudo o sr Fausto Rivera Cardoso é inimigo declarado da classe, restando apenas o voto do sr Alberto Carneiro que terá que ser trabalhado.

Caso não sejam reconhecidos os seus direitos os fiscais e inspetores recorrerão à Justiça.

## 10%: funcionário não acredita em promessas

As declarações do secretário de Finanças da Guanabara, de que o governador devolveria os 10% descontados dos vencimentos do funcionalismo, em dinheiro e não em apólices da dívida pública, conforme foi noticiado, foi recebida com cetismo pelos líderes do funcionalismo.

Diversos líderes da campanha para a devolução dos 10%, indevidamente descontados do vencimento do funcionalismo, confessaram ao DIARIO CARIOCA, a sua descrença nas afirmações do secretário sr. Carlos de Lacerda, dizendo que o governador não tem nenhuma consideração pelo funcionalismo e que não deixaria passar uma oportunidade para prejudicá-lo.

**EXPLICAÇÃO**

O secretário Mário Lorenço Fernandez explicou a denúncia como sendo um mal entendido. O que o governador sancionara, há dias fôra um projeto da Assembléia Legislativa autorizando o Poder Executivo a abrir um crédito de 1 bilhão de cruzeiros para saudar diversas dívidas administrativas e judiciais. Para isso o govêrno baixou decreto determinando a emissão de apólices para saldar as dívidas.

Prosseguindo disse que, na penúltima reunião do Secretariado, o governador Carlos de Lacerda deu instruções às Secretarias de Finanças e Administração para que procedessem os estudos de forma a efetuar a devolução juntamente com os vencimentos de novembro e dezembro em dinheiro, o que irá, de fato ocorrer.

**DESCRENTES**

O funcionalismo, no entanto, não acredita nas daclarações do sr. Lorenzo Fernandez, tantas e tas vêzes tem sido enganado pelo govêrno. A protelação no pagamento, que havia sido prometido para junho, vem corroborar para a descrença do funcionalismo estadual a mais esta promessa governamental. O funcionalismo continuará cobrando do govêrno a dívida que tem para com êle e até o fim do ano esperaremos pela solução do sr. Lacerda. No princípio do próximo ano então, se o govêrno não tiver efetuado o pagamento, reencetaremos a campanha e desta vez será para valer, finalizaram.

## Policiamento do Alto da Tijuca

Em entrevista que manteve na tarde de ontem com o secretário de Segurança Pública da Guanabara, o sr. Vítor Bouças, diretor do Departamento de Turismo e Certames, solicitou policiamento para pontos turísticos do Rio como a Floresta da Tijuca, Canoas, Barra da Tijuca, Mirante de Dona Marta e Vista Chinesa, tendo em vista os sucessivos assaltos a turistas, verificados últimamente nesses recantos, culminando com o que vitimou um casal de argentinos, na última semana.

O sr. Vítor Bouças se dispôs, inclusive, a facilitar recursos para a aquisição de viaturas considerando que êsses crimes constituem péssima propaganda para a implantação do turismo na Guanabara. O secretário de Segurança prometeu a entrega, dentro de vinte e quatro horas, de estudo completo sôbre a solicitação.

## Inspetores brigam para fiscalizar

*O inspetor Ivo Gaspar, quando na tarde de ontem, no gabinete do presidente do SAPS dava explicações aos seus colegas dos entendimentos que havia mantido com o conselheiro Uchôa Cintra*

# A nossa opinião

## Mourão, Lacerda e as barganhas

O SR. Mourão Filho declarou que o governador da Guanabara terá na Assembléia do Estado maioria maciça. Segundo os seus cálculos, as bancadas da U.D.N. e dos pequenos partidos filiados à sua linha conservadora somarão vinte e nove deputados, isto é, mais de metade do Legislativo carioca. O resto será uma questão de barganha. No entender do malogrado candidato a senador, o sr. Carlos Lacerda conseguirá fàcilmente o apoio trinta e oito a quarenta parlamentares.

Não é essa, porém, a opinião de outros observadores da política estadual. Sabe-se que entre os próprios quatorze ou quinze deputados udenistas há alguns elementos que se opõem ao governador, como o sr. Frota Aguiar e a sra. Ligia Lessa Bastos. N. P.D.C. e P.L. não são poucos os que repudiam a orientação do chefe do Executivo guanabarino. O mesmo ocorre em relação a outros representantes das demais agremiações centristas. Será sobremaneira difícil uma composição na Assembléia, que permita liberdade de ação ao desabuzado governador.

Admitindo, entretanto, como procedentes as alegações do sr. Mourão Filho, chegar-se-ia fatalmente à conclusão de que o sr. Carlos Lacerda teria de barganhar, vale dizer, conquistar deputados em troca de vantagens nos negócios do Estado. Nêsse caso, em que posição ficaria o seu moralismo udenista? A que se reduziria a "salvação" do govêrno da Lanterna?

## Polítca de economa

A POLÍTICA econômica da dona-de-casa consiste em gastar menos. A do dono, em ganhar mais. O estadista procura conciliar as duas diretrizes, conduzindo-se no sabor das circunstâncias.

**No Brasil de hoje é possível aumentar a receita, através da melhoria do aparelho arrecadador e da majoração de certos tributos Como também não parece difícil diminuir os gastos, sem afetar os serviços e obras essenciais, cortando os desperdícios que campeiam nos Ministérios e Autarquias. Nêsse particular. muita poupança se poderá realizar na administração civil e militar.**

**Um país, onde a arrecadação cresce, cêrca de vinte por cento ao ano, dobrando em cinco exercícios, evidentemente pode equilibrar o seu orçamento ou, então, reduzir bastante o seu "deficit"**

**Portanto, seguindo a boa política econômica do Estado, devemos gastar menos e arrecadar mais. Assim, chegaremos em prazo razoável ao contrôle da inflação, pondo têrmo aos terríveis desajustamentos sociais da atualidade. Nessa tarefa estão empenhados o presidente da República e o Ministério.**

## A reforma da Agricultura

O MINISTÉRIO da Agricultura está sendo reformado de cabo a rabo. Era uma necessidade inadiável Aquela Secretaria de Estado não vinha cumprindo suas finalidades. As deficiências de nossa produção agropecuária são uma conseqüência direta da falta de um órgão federal que estimulasse as atividades do campo, melhorando a produtividade e resolvendo alguns problemas que estavam entravando o surto da lavoura e do criatório.

Além de orientar o agricultor, visando ao uso adequado da terra, o Ministério precisa de proporcionar-lhe saúde, ensino técnico, ajuda financeira, transporte e armazéns para os seus produtos, articulando-se com as repartições competentes no sentido de assegurar a todos essa assistência global. Só assim atenderá às imposições da conjuntura, servindo à nação na esfera de sua competência especializada.

Esperemos que a reforma da Pasta da Agricultura lhe dê a indispensável estrutura e flexibilidade de ação para corresponder à expectativa do govêrno e do povo O projeto é amplo e bem elaborado. Vejamos se a máquina funcionará com desembaraço e rentabilidade.

## CONFERÊNCIA SÔBRE O SEXO NA UNIVERSIDADE

O tema da palestra proferida hoje pelo prof. Vitor Stavinski, do Museu Nacional, na Universidade Rural do Brasil: "Sexo e Amor" levou verdadeira multidão de acadêmicos a assisti-la no Anfiteatro Plínio Almeida Magalhães daquela Universidade, cuja lotação não comportou o número de pessoas presentes, tendo os assistentes passado a ocupar o Cine Gustavo Dutra de capacidade bem maior, que ficou repleto. Isto vem provar o interêsse que a mocidade mostra sôbre a compreensão dos problemas referentes à educação sexual principalmente numa escola como a Universidade Rural onde vivem em regime de auto-disciplina em internato misto. O prof. Stavinski discorreu sôbre problemas educacionais ligados ao sexo tendo a seguir respondido a inúmeras perguntas formuladas pelo auditório.

# NA SEARA ALHEIA

## O MAC do MAC

O IBAD, expressão do poder econômico do MAC, inventou uma aritimética própria. Daí a surpreendente interpretação dos resultados das eleições que aparecem em determinados jornais. Exemplo: começam a surgir análises do pleito de 7 de outubro na Guanabara, procurando demonstrar que CL não saiu derrotado do mesmo. E argumentam: o governador perdeu a eleição para vice-governador, cargo meramente decorativo, sem a mínima importância.

E por que mobilizou bilhões na propaganda de Lopo Coelho, afirmando em todos os programas de rádio e tevê que não poderia realizar seu programa de govêrno se o Elói Dutra fôsse eleito?

— Tática eleitoral, simplesmente. Mas o candidato de CL ao Senado foi também derrotado. E o governador cansou-se de afirmar por todos os meios de propaganda que, sem a vitória de Juraci, o comunismo tomaria conta da Guanabara, donde se irradiaria pelo Brasil afora. Vêm as exegetas ibadianos e afirmam que, tendo cumprido Juraci Magalhães a sua missão, ou seja, lançar a candidatura de CL à Presidência em 65, o resto era problema do próprio candidato.

E a votação, sem precedentes em qualquer região do Brasil, de Brizola? E a esmagadora vitória PTB-PSB no plano federal?

— Lacerda não liga, nem nunca ligou à Câmara dos Deputados. Atualmente êle só se interessa pela Assembléia Legislativa. E no plano estadual êle obteve uma **grande vitória.**

Assim argumenta o IBAD. Chama de grande vitória à possível maioria de **um** deputado que a UDN fará sôbre o PTB.

Muito de plano, esquecem que o PSB é aliado do PTB. Que a maioria do govêrno na Assembléia só mesmo à custa de processos inconfessáveis.

Mas, quando se trata do PTB, o raciocínio é feito em sentido inverso.

O PTB perdeu no Rio Grande do Sul a eleição para governador por uma diferença mínima. Quanto aos senadores, a vantagem foi também muito pequena. Em compensação, nas legendas para deputados federais a estaduais, a sua vitória foi esmagadora. Para a Câmara Federal, sòzinho, fêz mais deputados que todos os outros partidos reunidos.

E na Assembléia Legislativa a situação deve ser aproximadamente a mesma.

Mas na seção **Notas Políticas**, do "Diário de Notícias", lemos que no **Rio Grande do Sul, Brizola sofreu** um revés muito maior do que os números que as apurações indicam.

Isso passará a ser coisa de nada se nos detivermos na aritimética da "A Noite", órgão oficial do IBAD.

Vejamos o que o vespertino ibadiano chama de resultados em números redondos:

"Senado: Mem de Sá e Krieger — 1.000.000, ou 86%.

Avaliem se aqui na Guanabara fôssemos somar os totais de votos de Aurélio e Gilberto e assim tirássemos um percentual sôbre o numero total de votantes no Estado. Isso quando cada eleitor vota em dois candidatos ao Senado, na mesma cédula. Por êsse processo, somando os votos dos quatro candidatos ao Senado, como se cada voto representasse um eleitor, excederíamos em várias centenas de milhares o número total de eleitores na Guanabara. Já pensaram? Era a anulação total das eleições, a anarquia, o caos.

Assim é o IBAD, amigos. Porque essa mágica é repetida em nada menos de dez Estados.

Depois de tudo, o "Correio da Manhã" nos vem dizer que o anti-MAC é muito pior do que o MAC. O que o poderoso matutino chama de anti-MAC é o sr. Gomes Talarico, mimoseado com as mais tremendas ofensas por ter denunciado o complô para inutilizar as cédulas em apuração no Maracanã. Jura o "Correio" que nunca existiu complô nenhum. Os ativistas do MAC, no fundo, são bons rapazes; podem fazer as suas brincadeiras, mas sem maiores conseqüências; o perigo é Talarico. Contra êste devem mobilizar-se tôdas as fôrças vivas da nação. Alguém pode pensar que isso é alguma forma sinistra de humorismo. Nada disso, é o que há de mais sério; sai como opinião do "Correio".

JOÃO RESPIGA

## Carta do Leitor

## Cofap: Rêgo Monteiro foi escôlha feliz

Escreve o leitor Aloísio Leite ter havido nos círculos sociais, econômicos e políticos do país um movimento de satisfação e expectativa quando o presidente João Goulart nomeou o sr Max do Rêgo Monteiro para presidente da COFAP, visto ser o cargo muito espinhoso, em virtude de se chocarem naquele órgão interêsses poderosíssimos.

Decorreu o tempo frisa o leitor, e Max, enfrentando os mais fortes grupos capitalistas dominantes, que derrotaram inúmeros dirigentes anteriores da COFAP, foi vencendo, paulatinamente, desde os usineiros do açúcar até os laboratórios farmacêuticos, conquistando o favor do nosso sacrificado povo, vitórias e mais vitórias e assim conseguiu manter todos os preços que estavam vigorando de há muito a favor dêsse mesmo povo.

**UNIÃO**

Uniu-se em tôrno do presidente da COFAP — prossegue o leitor — o I Exército, na pessoa do seu ilustre comandante, gen. Osvino Ferreira Alves, que, em todos os momentos difíceis, estêve pronto a agir para que os esforços fôssem mantidos e a população não se visse mais explorada pelos gananciosos. Era a compreensão que levava os homens pelos caminhos largos da paz, sem queixas e sem humilhações. Eram os valores humanos que, até então não se entendiam, e se encontravam agora, graças a Max Monteiro, para a cooperação mútua.

Prossegue o sr. Aloísio Leite:

— "Santo Agostinho dizia que a razão nunca se submeteria, se não julgasse que há ocasiões em que se deve submeter. No caso, de dentro do próprio quadro de funcionários do govêrno, saiu um homem sem recalques, sem espírito de mandonismo, competente, honesto e leal ao regime e fiel ao govêrno do eminente presidente João Goulart. Dêsse modo, os céus ficaram sem nuvens e a sua "leadership" naquela Comissão é admirável e vitoriosa.

— Venceu Max do Rêgo Monteiro? Não. A vitória é do povo e do chefe do govêrno que escolheu para o cargo um homem cujas diretrizes são baseadas na ordem, trabalho e no progresso do país.

VITÓRIA DO GOVÊRNO

A vitória, repetimos, pertence ao presidente João Goulart, que governa com os partidos, mas acima das injunções políticas, modelado sempre na justiça e no bem-estar do povo brasileiro.

O sr. Max do Rêgo Monteiro quando aceitou o cargo, sabia que o pensamento do presidente da República era o mesmo seu: administrar com o espírito elevado e na defesa, principalmente, dos interêsses do povo. E o resultado aí está: vitória de João Goulart por intermédio do seu delegado que é um homem estanque às paixões e ao ódio, visando à estada de perfeita satisfação da coletividade, termina o leitor.

## O carioca reclama

ESPIRITO DE PORCO — Na tarde do sexta-feira passada por volta das 18 horas, quando era mais intensa a chuva, o motorista do táxi n. 5-18-42, Zona Sul, recusou levar um leitor do DC para Botafogo e pouco adiante pegou outro passageiro. Local da ocorrência: Alfândega, esquina com 1º de Março.

ZAMENHOFF SEM ÁGUA — As aranhas estão fazendo suas teias nas torneiras da Rua Zamenhoff (Estácio). O motivo é óbvio.

CATUMBI QUER LOTAÇÃO — Moradores da Catumbi, bairro esquecido da ZN, pedem a criação de uma linha de lotação Largo do Catumbi-Castelo.

MORADORES TÊM MÊDO — Os moradores da Rua Fonte da Saudade, na Lagoa, estão apavorados com os sucessivos assaltos, que se estão verificando naquela zona, mormente nas proximidades da Rua Baronesa de Poconé, que dá acesso a uma favela. Um único guarda que fiscalizava o local foi retirado e, logo em seguida, os assaltos recrudesceram.

CANO FURADO — Jorrando água, há mais de 15 dias, encontra-se um cano furado na Rua Visconde do Abaeté em frente ao número 64. Até agora nenhuma providência foi tomada pelo Departamento de Águas, apesar dos reclamos da vizinhança.

**Queixas e reclamações — telefones 23-32-39 e 23-5082.**

# O que se díz

*... QUE o Jânio ainda não conseguiu "expucar" a renúncia e já começou a "justificar" a derrota...*

•

*... QUE o titular da Educação declarou à imprensa de Brasília que "o professor catedrático é no Brasil o latifundiário do ensino"...*

•

*... QUE apenas um partido carioca — o PDC — não incluiu mulher na sua chapa, o que, pelo jeito, não lhe deu, nem tirou voto...*

•

*... QUE o ministro da Viação reuniu os diretores de estradas de ferro para combater os deficits, nada a êsse respeito esperando da Rêde Ferroviária, que nasceu sob o signo dos desequilíbrios orçamentários...*

•

*... QUE as emprêsas construtoras da Guanabara estão reajustando os contratos dos imóveis por conta do salário-mínimo... que só virá em 1963...*

•

*... QUE o Elói Dutra deu início à série de "chateações" ao governador, ameaçando assumir o govêrno do Estado, caso o Lacerda não retorne de sua vilegiatura imediatamente...*

•

*... QUE "My Fair Lady" saiu do cartaz, após 2.717 representações na "Broadway", não por falta de público, mas porque os artistas não aguentavam mais a chatice da repetição do espetáculo...*

## Tarde de autógrafos

"Culto e Ensino de Nossa Língua", monografia premiada pela Academia Brasileira de Letras, de autoria da profa. Hilda Heis Capuzzi, antiga colaboradora do DIARIO CARIOCA, terá tarde de autógrafos na editôra Livros de Portugal, Alfândega, 18, sexta-feira próxima, 19 do corrente, às 17.30 h, servindo-se na ocasião, um coquetel.

**Serão declamadas poesias da autora da Monografia.**

# Dos Estados

## Governador acreano o mais jovem do Brasil

RIO BRANCO — Numa curiosa coincidência, o povo do mais nôvo Estado brasileiro, o Acre, acaba de eleger para seu primeiro governador o professor José Augusto Araújo, candidato da Coligação PTB-UDN-PSP, que, com 31 anos de idade, é também o mais jovem chefe de Executivo Estadual do país. O recém-eleito fêz todos os seus estudos no Rio.

SENADORES RECUAM

No Senado Federal o Acre estará representado pelos srs. general José Guionard dos Santos (PSP), general Oscar Passos (PTB) e Adalberto Sena (UDN), tendo a sua eleição suscitada algumas dúvidas, pois um dêles deveria tomar posse imediatamente, porém teria seu mandato reduzido à metade. Por êsse motivo, nenhum dos eleitos quer correr tal risco, sendo esperado que, nesta legislatura, o referido Estado continue sem representação senatorial.

CLEOFAS NA FRENTE

RECIFE — O sr. João Cleofas, candidato ao govêrno de Pernambuco, continua a ampliar sua vantagem sôbre o candidato Miguel Arrais, da Coligação Socialista Trabalhista. Os últimos resultados são os seguintes: João Cleofas — 151,649 e Miguel Arrais — 141.517.

Para o Senado os preferidos continuam sendo os srs. Ermírio de Morais e Pessoa de Queirós, com 118.144 e 111.680, respectivamente.

ELEITO DEPUTADO O PRESIDENTE DO IAPI

O sr. Valdemar Luís Alves, atual presidente do IAPI, já está eleito deputado federal por Pernambuco, sendo o candidato à Câmara Federal mais votado em Recife e o quinto no Estado.

O atual presidente do IAPI lidera a votação, também, nos seguintes municípios: Olinda, Goiânia, Cabo e Paulista.

"COBROU" ELEIÇÃO

Durante os trabalhos de apuração na cidade de Caruaru, o candidato José Apolinário Bezerra ("Xinxa"), em altos brados, cobrou do vereador Salvador Sobrinho os 400 votos que, segundo o "Xinxa", teria comprado por 800 mil cruzeiros, "pagos adiantadamente". Acontece que o seu nome, até agora, só apareceu 8 vêzes.

JQ FELICITA ADEMAR

O sr Jânio Quadros enviou telegrama de cumprimento ao sr. Ademar de Barros, por motivo de sua eleição para o govêrno do Estado.

SUBÔRNO DE APURADOR

S. PAULO — O desembargador Rafael de Barros Monteiro, presidente do TRE, nomeou Comissão de Sindicância para apurar irregularidades durante as apurações no Ibirapuera. Uma delas foi a tentativa de subôrno de um escrutinador, por parte de uma candidato, sendo o fato presenciado pelo próprio juiz da Junta Apuradora.

50 MILHÕES CONTRA O CÂNCER

No salão nobre da Câmara Municipal de São Paulo, teve lugar, ontem, a solenidade na qual o vereador Hélio Mendonça, presidente da Casa, sancionou a lei recentemente aprovada, que concede um auxílio de milhões de cruzeiros no Hospital Central do Câncer.

**SENADORES PARAIBANOS**

J. PESSOA — Os srs. Argemiro Figueiredo (85.455) e João Agripino (104.142), do PTB e da UDN, respectivamente, vencem o pleito para o Senado no Estado da Paraíba.

**DÓRIA LIDERA**

ARACAJU — A disputa entre Seixas Dória e Leandro Maciel apresenta os seguintes números: Seixas Dória, 6 .9 5 e Leandro Maciel, 60.939.

## Djacir reedita crítica social de Eça de Queiroz

Em nova edição, segunda, da Imprensa Universitária do Ceará, encontra-se nas livrarias "Crítica Social de Eça de Queiroz" do professor Djacir Menezes. Lançado há dois anos, o trabalho dêsse respeitado sociólogo não teve a merecida divulgação devido aos poucos exemplares da tiragem que então foi feita. Agora, no entanto, aquela falha vem de ser corrigida, o que, além de atender a quantos o desejavam conhecer, permitirá, igualmente, um amplo conhecimento da análise, ainda bem oportuna, dos escritos do renomado escritor português.

Estudioso, não sendo um catedrático estandardizado, porém sempre em constantes e acuradas pesquisas, os livros de Djacir Menezes têm a marcá-los invariàvelmente, a atualização que se exige nos verdadeiros sociólogos. Não há dúvida, pois, de que vai interessar aos nossos meios intelectuais e ensejar a seu autor consignar novos louvores nos muitos que sua numerosa bibliografia já conta.


DIARIO CARIOCA

Fundado em 17 de julho de 1928
Propriedade da
S. A. DIARIO CARIOCA
Sede: Av. Rio Branco, 25

Diretor-Presidente:
DANTON JOBIM

Diretor-Gerente:
ULYSSES MARINHO

Diretor-Comercial:
ZELIO VALVERDE

| | |
|---|---|
| Presidência | 43-6465 |
| Gerência | 43-3014 |
| Secretaria | 43-5539 |
| Chefia da Redação | 43-5574 |
| Administração .. 23-4437 e | 23-4643 |
| Publicidade | 23-3939 |
| Esporte | 23-4472 |
| Polícia .......... 23-3239 e | 23-5082 |
| Circulação | 23-3862 |
| Oficinas e Revisão | 43-5609 |

Brasília: Redação do DC-BRASILIA, Av. W-3, n.º 6 — Plano-Pilôto
São Paulo: Barão de Paranapiacaba, 61 4.º andar, grupo 25 — telefones: 32-5841 e 35-6185
Belo Horizonte: Avenida Afonso Pena, 774, 4.º andar, sala 208 — Telefone: 4-8841
Niterói: Avenida Amaral Peixoto, 60 sala 611 — Telefone: 2-7893
Pôrto Alegre: Rua Caldas Júnior, 171, 1.º andar, sala 4 — Tel.: 8771

ASSINATURAS

| | |
|---|---|
| Semestral | Cr$ 600,00 |
| Anual | Cr$ 1 000,00 |
| (Outros países): | |
| Semestral | Cr$ 1.000,00 |
| Anual | Cr$ 2 000,00 |
| Preço do exemplar | Cr$ 10,00 |



Expresso Real Ltda.
RIO-BRASÍLIA
Diàriamente: 7,30, 8,00 e 13,00 horas
Rodoviária: Guichê 34 — Fone: 23-9178
Encomendas: Av. Venezuela, 3 - sobreloja
FONES: 43-6725 e 43-6726

RAIO-X
Dr. Victor Côrtes
Exames radiológicos em residências
TOMOGRAFIAS
Diàriamente das 8 às 11 e das 14 às 17 horas
RUA ARAÚJO PÔRTO ALEGRE, 70
9.º andar — Tel.: 22-5330

UMA
NOVA
PERSPECTIVA
DE
PROTEÇÃO

Fazer um seguro é adquirir uma nova visão do mundo. É como tornar invulneráveis, aos riscos de cada dia, seus negócios e seu lar, sua família e sua própria vida. É proteger sòlidamente a sua tranqüilidade. Operando em todos os ramos de seguro, em todo o Brasil, a Cia. Internacional de Seguros coloca a seu serviço uma longa tradição de experiência e integridade, oferecendo-lhe o que você pode obter de mais precioso: a certeza de um futuro despreocupado.

CIA. INTERNACIONAL DE SEGUROS
Sede: Rua Sete de Setembro, 94 - tel. 32-4270 - Rio de Janeiro-GB
Capital e Reservas: um bilhão e meio de cruzeiros

## Para senador, nos Estados

**Resultados extra-oficiais até 0,30 hora:**

| | |
|---|---|
| **ACRE** | |
| Oscar Passos | eleito |
| Adalberto Sena | eleito |
| José Guiomar Santos | eleito |
| **AMAZONAS** | |
| Álvaro Maia | 15.714 |
| Alberto Rocha | 13.497 |
| Artur Virgílio | 16.288 |
| Antovila Mourão Vieira | 17.220 |
| **PARÁ** | |
| Catete Pinheiro | 25.924 |
| Cleo Bernardes | 20.212 |
| **MARANHÃO** | |
| Vitorino Freire | 64.506 |
| Sebastião Archer | 59.773 |
| **PIAUÍ** | |
| Chagas Rodrigues | 35.214 |
| José Cândido Ferraz | 40.226 |
| Sigefredo Pacheco | 32.866 |
| **CEARÁ** | |
| Carlos Jereissati | 53.243 |
| Wilson Gonçalves | 58.897 |
| **RIO GRANDE DO NORTE** | |
| Dinarte Mariz | 56.925 |
| Walfrido Gurgel | 57.826 |
| Teodorico Bezerra | 57.691 |
| **PARAÍBA** | |
| Argemiro Figueiredo | 51.630 |
| João Agripino | 73.622 |
| **PERNAMBUCO** | |
| José Ermírio de Morais | 147.141 |
| F. Pessoa de Queirós | 137.177 |
| Barbosa Lima Sobrinho | 79.705 |
| Jarbas Maranhão | 110.864 |
| Novais Filho | 53.077 |
| **ALAGOAS** | |
| Arnon de Melo | 64.049 |
| Rui Palmeira | 42.037 |
| Afrânio Lages | 24.377 |
| Teotônio Vilela | 29.453 |
| **SERGIPE** | |
| Luís Garcia | 33.862 |
| Leite Neto | 41.887 |
| **BAHIA** | |
| Antônio Balbino | 114.752 |
| Josafat Marinho | 94.878 |
| Lima Teixeira | 73.582 |
| **MATO GROSSO** | |
| Filinto Müller | 27.564 |
| Bezerra Neto | 24.830 |
| João Vilasboas | 19.153 |
| **GOIÁS** | |
| Pedro Ludovico | 137.585 |
| José Feliciano | 128.357 |
| Coimbra Bueno | 89.347 |
| **ESPÍRITO SANTO** | |
| Eurico Rezende | 80.835 |
| Raul Gilbertti | 69.957 |
| **ESTADO DO RIO DE JANEIRO** | |
| Aarão Steinbruck | 194.025 |
| Vasconcelos Tôrres | 190.649 |
| Celso Peçanha | 125.880 |
| **SÃO PAULO** | |
| Auro de Moura Andrade | 1.132.992 |
| Lino de Matos | 809.055 |
| **PARANÁ** | |
| Amauri Silva | 329.057 |
| Adolfo de Oliveira Franco | 246.437 |
| **SANTA CATARINA** | |
| Atílio Fontana | 241.431 |
| Antônio Konder Reis | 259.873 |
| **RIO GRANDE DO SUL** | |
| Daniel Krigger | eleito |
| Mem de Sá | eleito |
| **MINAS GERAIS** | |
| Benedito Valadares | 183.793 |
| Osvaldo Pierucetti | 173.088 |
| Pedro Gomes de Oliveira | 31.317 |
| Camilo Nogueira da Gama | 189.120 |

## CONCLUSÕES DA 12.a PÁGINA

### Vigilância...

[illegible] do governador do Estado do Rio. Foi o próprio chefe de gabinete do sr. José Campanário, secretário de Segurança do Estado do Rio, quem apresentou queixa do furto. Detectives da 13ª DP estão atrás dos "fantasmas".

Madrugada de ontem, mais dois assaltos na Zona Sul, sendo que, em um dêles, o ladrão foi prêso. Luís Geraldo de Sousa, ao tentar assaltar, armado com um canivete, Jomar Silva Albuquerque, na praia de Botafogo, próximo ao número 356, foi prêso pelo guarda-civil Valdemir Marques de Brito. Negou ser assaltante. Deu azar. Na ocasião passava pelo local a senhora Celi Azevedo Rodrigues, que o reconheceu como o assaltante que há uma semana, no mesmo local, lhe roubara jóias avaliadas em Cr$ 25 mil. Foi levado para o 4º DP, sendo autuado pelo comissário Trajano.

O espanhol Luiz Perez passava pela praia do Russel quando três indivíduos saltaram de um carro e, armados de revólveres, levaram-lhe um relógio e Cr$ 8 mil. Queixa registrada no 5º DP. Detectives atrás de mais três "fantasmas".

Madrugada de domingo ladrões entraram no escritório da firma "B. Matos", na Rua do Lavradio, 134, e realizaram um "limpeza". Levaram uma máquina de escrever no valor de Cr$ 60 mil, um ventilador e um rádio de cabeceira, cada um no valor de Cr$ 30 mil. Queixa registrada no 7º DP, cujos detectives estão atrás dos "fantasmas".

Finalmente, ladrões entraram na casa de José Alves de Oliveira, no Largo do Anil, Rua H, nº 21, e tocaram fogo no que não puderam levar. Prejuízos totais para José Alves que perdeu todo o enxoval de seu casamento, marcado para breve. Detectives do 32º atrás dos "fantasmas".

Com a omissão da chefia de Polícia nas mãos do sr. Newton Marques Cruz, cuja única qualidade para o cargo é ser amigo do sr. Carlos Lacerda, foi generalizado insatisfação entre os policiais da Guanabara que trabalham sem viaturas e que, quando precisam chegar aos locais de crime, têm que pedir o auxílio da Rádio-patrulha.

[illegible] com a [illegible] da DV no controle dos [illegible] pois, dizem, o sr. Newton Marques Cruz retira do combate aos assaltantes e ladrões o único setor [illegible] aparelhado em carros e pessoal. Dizem que a exemplo da campanha contra o jôgo do "bicho" (já paralisada, com os "bicheiros" agindo livremente) esta só tem efeitos publicitários numa ótima tentativa do sr. Newton Marques de permanecer no cargo.

Os policiais apontam ainda o absurdo da inauguração de novos Distritos Policiais que só existem no papel do Gabinete, numa tentativa de maior descentralização e que vêm criar maiores problemas para o trabalho dêles pois, mesmo os distritos já inaugurados, não têm carros e sem condução as investigações não podem ser realizadas.

Entretanto, alguns policiais contrários ao govêrno afirmam que não há falta de carros e sim que eles são distribuídos visando apenas os interêsses políticos do governador. Apontam o caso da DPPS que sempre que há greves aparece com sua frota de carros novos ou a "falecida" campanha eleitoreira contra o "bicho" quando foram entregues à Polícia Militar 7 carros novos.

Sôbre as afirmações de falta de verba que o sr. Newton Marques Cruz faz, sempre que lhe são pedidos carros, apontam a importação do "Lacerdão" para combater comícios com jacto d'água, como prova em contrário.

### Bombeiro...

Segundo o bombeiro 732 — Antônio Ferreira Neto, que estava no Corpo da Guarda quando o companheiro acionou a arma contra a cabeça, Ivon, desde às primeiras horas da manhã, quando entrou em serviço, mostrava-se triste, apesar de saber que sua espôsa sairia hoje do hospital onde deu a luz a uma criança. Ninguém, porém, deu importância ao fato. À tarde, sentando numa cama do alojamento, o soldado do fogo matou-se.

### Sargento diz...

tima, quando esta aparecesse. As autoridades policiais demonstraram não acreditar nas declarações do sargento e pretendem comunicar-se com o chefe de Polícia do I Exército, solicitando a instauração de um inquérito militar correspondente.

### Amôres...

confessou ser amante de Maria Dolores, mas provou sua inocência no caso.

Em novas e árduas investigações, as autoridades afastaram de suspeitas, inclusive, os empregados do hotel e alguns outros marginais das relações da vítima. Por sua cerrada carga contra Otelo e suas relações anormais com "Katia Regina", "Shirley" passou a ser a principal suspeita. Interrogada pelo delegado Heber Murtinho, a princípio a mundana protestou inocência. Domingo à tarde, porém se desabafou nos gritos:

— Chega! Fui eu sim! Matei "Kátia" porque estava apaixonada por ela e ela não ligava mais p'ra mim".

Em seguida, "Shirley" confessou que havia matado sua companheira, asfixiando-a com um travesseiro, acrescentando que o crime ocorreu por volta das nove horas da manhã, quando "Kátia Regina, sòzinha, dormia no quarto 15, do "Hotel Alamêda de Paris".

### Frustrada a libertação

*Soldados de Berlim Oriental guardam um túnel construido por cidadãos interessados em fugir para o setor ocidental, e, que está sendo coberto de terra. (UPI-DC)*

### Assembléia Legislativa

# Povo derrota Lacerda para reduzir impostos

Dois projetos, um revogando o perdão da dívida dos exportadores de café e outro reduzindo os impostos prediais e de taxa d'água, serão as primeiras proposições apresentadas pelas bancadas petebista e socialista, no próximo ano, segundo anunciou, ontem, da tribuna, na Assembléia Legislativa, o deputado Saldanha Coelho.

A apresentação dêsses projetos representa uma antiga promessa daquelas bancadas, feita antes das eleições, e dada a grande votação recebida pelos partidos populares a 7 de outubro último, deverão ser aprovados por expressiva maioria, segundo prevê o orador, resultando daí um grande desafôgo para a economia do povo carioca.

**ANALISE DO PLEITO**

O líder trabalhista fêz uma análise do pleito ressaltando a fragorosa derrota que a UDN e o governador Carlos Lacerda receberam, como a mais legítima demonstração do repúdio que lhes vota o povo carioca. Nas eleições majoritárias de vice-governador e senador, o sr. Carlos Lacerda, principalmente, e, depois, o seu partido, foram completamente repudiados pela maioria expressiva da população do Estado da Guanabara.

**MANDATOS DE ELOI DUTRA**

Sustentou a tese de que o sr. Elói Dutra, eleito vice-governador do Estado e deputado federal, poderá, perfeitamente, desempenhar os dois mandatos, licenciando-se de um logo que fôr chamado a exercer o outro. E' de opinião que o povo lhe confiou os dois mandatos porque o quer exercendo os dois mandatos. Já o sr. Raul Brunini negou essa tese, afirmando que o sr. Elói Dutra terá que optar por um ou por outro.

**ORDEM-DO-DIA**

Na Ordem-do-Dia foi aprovado, em primeira discussão, o projeto que disciplina o plebiscito previsto na Constituição, para constituição de novos municípios. Foram aprovados, também, os seguintes: em primeira discussão, o projeto de Resolução que estabelece normas para votação do Orçamento; em primeira o que abre o crédito de Cr$ 6.080.000,00 para impressão do "Diário Oficial"; em segunda, o que institui o Dia do Gari; em primeira, o que altera a pensão especial concedida à viúva do dr. João Batista Garão Ribeiro; em primeira o que obriga as emprêsas de transportes de passageiros a constituir abrigos; em primeira, o que considera de utilidade pública a Associação Brasileira de Farmacêuticos; em primeira, o que declara de utilidade pública o Conselho dos Moradores de São Cristovão; em primeira, o que considera de utilidade pública o Centro Pró-Melhoramentos do Parque Proletário Roquete Pinto; e, em primeira, o que concede pensão de Cr$ 20.000,00 à viúva do ex-guarda penitenciário Airton Moreira da Silva, morto em serviço.

Na sessão de ontem, a primeira realizada depois do pleito, a após duas semanas de recesso, os deputados utilizaram todo o tempo de que dispunham em apreciações sôbre o resultado da última eleição, em sua maioria congratulando-se com os eleitos e agradecendo os votos recebidos do eleitorado. Falaram os srs. Saldanha Coelho, Raul Brunini, Danilo Nunes, Frota Aguiar, Gama Filho, Ligia Bastos, Amando da Fonseca, Silbert Sobrinho e outros.

**JOVEM!**

Em suas mãos um Brasil tranqüilo: para isso sirva à Pátria!

# EDITAL No. 3

**O DIRETOR DO DEPARTAMENTO DE TRIBUTOS DIVERSOS (DTD), da Secretaria do Estado das Finanças (SGF), torna público, para CIÊNCIA DOS INTERESSADOS, que a cobrança do 2.º SEMESTRE de 1962 dos IMPOSTOS DE INDÚSTRIAS E PROFISSÕES e de LICENÇA PARA LOCALIZAÇÃO, processar-se-á, SEM MULTA, no decorrer do mês de OUTUBRO corrente, conforme dispõe o Calendário de Cobrança (Decreto n.º 791, de 29 de dezembro de 1961), devendo os contribuintes que ainda não estiverem de posse das GUIAS respectivas, procurá-las, DIARIAMENTE, de segunda a sexta-feira, no horário de nove às dezessete horas, na Sede do referido Departamento de Tributos Diversos, sito na Rua Santa Luzia n.º 11, sala 12 — Serviço de Escrituração Fiscal (I-IP).**

2. Não sendo efetuado o pagamento até 31 do mesmo mês de OUTUBRO, em qualquer Coletoria do ESTADO, ficarão os referidos impostos acrescidos da MULTA DE MORA de 30%, na conformidade do artigo 19, do Decreto 790, de 28-12-61 (D.O. de 29-12-61).

DTD, em 2 de outubro de 1962.

a.) SYLVANO ARMANDO DELLA NINA
Diretor do D.T.D.
Matrícula 4.959

## Conclusões da 1.ª página

### Jango e Hermes...

herão fazer sentir seus pensamentos ante o pronunciamento do presidente da República e do Primeiro-Ministro.

Mais do que o sr. João Goulart, o sr. Hermes Lima, que falará sôbre o momento político-econômico e sôbre política internacional, estará oferecendo elementos ao Congresso cujo mandato se finda, para apoiar essa política ou rejeitar apoio ao Govêrno Provisório. Será, sem sombra de dúvida, o primeiro teste a que o Govêrno se proporá, depois de sua vitória na luta pelo plebiscito.

### Valadares...

do diretamente para o Itamarati. O primeiro-ministro esquivou-se de qualquer pronunciamento alegando que tinha grande volume de expediente administrativo para despachar.

O presidente João Goulart, segundo fontes ligadas à Presidência da República, sòmente chegará ao Rio, amanhã. Até lá a constituição do nôvo Gabinete ou a manutenção do atual permanecerá em ponto morto.

**LEVI VAI SONDAR**

O deputado Herbert Levi, que segue, hoje, de São Paulo para Brasília, a fim de fazer as primeiras sondagens na bancada udenista sôbre os rumos que o partido deve tomar, voltou a insistir que mais importante do que a opção entre parlamentarismo e presidencialismo será a reformulação geral do sistema de govêrno, notadamente no capítulo das responsabilidades do presidente da República.

O presidente da UDN entende que o seu partido deve mobilizar todos os seus recursos no sentido de colaborar, efetivamente, para a constituição de um nôvo regime escoimado das deficiências do atual parlamentarismo e dos vícios do antigo presidencialismo. O presidente da República deverá ter maior soma de responsabilidade perante o Congresso, assim como os ministros de Estado, que deverão apresentar seus planos ao conhecimento do Poder Legislativo.

**O REFERENDO**

Sem duvidar da vitória do presidencialismo na consulta popular, o sr. Herbert Levi deseja, antes de mais nada, garantir unidade de pontos-de-vista da bancada udenista no Congresso Nacional para a votação do nôvo sistema de govêrno.

Os vícios do antigo presidencialismo decorrentes do princípios consagrados na Constituição de 46 deverão ser banidos pelo nôvo Congresso, a fim de que possam ser realizadas as reformas de base reclamadas pelo interêsse nacional. Antes de apresentar as bases das sugestões a serem apresentadas pela UDN, o sr. Levi debaterá o assunto com os principais líderes partidários e promoverá uma campanha nacional de esclarecimento da opinião pública sôbre o comportamento de seu partido.

### Alteração...

tingir-se-á aquêle organismo. Isso, porém, não impedirá que, até que o Congresso conclua aquela votação, os planos relativos ao abastecimento sejam motivo de preocupação governamental.

**ELEIÇÃO AGRADOU A GOULART**

Êsses informes surgem no Palácio do Planalto à medida que se vão tornando conhecidos os resultados do pleito proporcional referente ao Congresso Nacional. À medida que se informa que tal ou qual deputado não obteve reeleição, ou que determinado político sem mandato foi eleito, os informantes palacianos trazem novos detalhes sôbre os planos políticos do sr. João Goulart. Isso, evidentemente, demonstra a satisfação do chefe da Nação pelos resultados do pleito eleitoral, já que anteriormente o sr. João Goulart não deixava transpirar qualquer interpretação ou informação sôbre seus planos de caráter político.

Enquanto isso ocorre na área Executiva do govêrno, deputados e senadores começam a chegar a esta capital. A maioria absoluta dos parlamentares ainda se acha em seus Estados, acompanhando de perto a contagem de votos. Se isso, por um lado, proporciona mais tempo ao chefe da Nação e seus auxiliares mais diretores para o estabelecimento de planos de trabalho, por outro dificulta a futura realização dêstes, já que o referendo do Congresso se fará necessário para a efetivação da maioria dêsses projetos. De qualquer forma, o planejamento político, já agora em ressonância com os plano administrativos, deverá dar ao chefe da Nação oportunidade de executar plenamente o que está sendo estudado por seus assessôres e técnicos governamentais.

# PROCURADOR DA GB VAI GANHAR 400 MIL

Os procuradores do Estado, com as apostilas mandadas fazer pelo diretor do Departamento do Pessoal, perceberão, a partir de 1960, os vencimentos de Cr$ 400.000,00 mensais, pois foram favorecidos, embora funcionários estaduais, com os favores das leis federais 4069, 3370 e 217, leis essas aplicadas aos procuradores federais. Entendeu, agora, o diretor do Departamento do Pessoal de beneficiar aos procuradores do Estado, com os favores das leis federais, mandando apostilar nos títulos de nomeação, os seguintes dizeres:

"Com os vencimentos mensais fixados pela apostila de 22 de dezembro de 1961 (omitiu o vencimento na publicação), com vigência a partir de 60, calculando-se sôbre êsse vencimento, a contar de 1 de abril corrente, a majoração de 40% prevista na Lei Federal 4069, a êle adiciando-se, a partir da mesma data, Cr$ 12.602,30, resultante da aplicação da Lei Federal 4019, de 20-11-62. Ao vencimento decorrente da adição das parcelas referidas são adicionadas, a partir de 1 de abril corrente, as seguintes vantagens: 25% correspondente da Lei Federal 3770; 5.000,00 da Lei Federal 217 e 40% da Lei Federal 3414". Além dêsses vencimentos, os procuradores perceberão, também, os triênios e adicionais da legislação estadual.

**NOVOS MERCADOS**

O governador em exercício solicitou, ontem, a liberação de 150 milhões de cruzeiros que a Aliança para o Progresso destinou à construção de cinco mercados na Guanabara.

Os mercados a serem construídos com auxílio do Fundo do Trigo serão localizados em Bangu, Cascadura Jacarepaguá, Ramos e Guadalupe. O dinheiro agora solicitado destina-se aos três primeiros meses de trabalho na construção dêsses mercados, os quais após concluídos serão incorporados à Companhia Central do Abastecimento

**CONTRATOS DOS ESTAGIARIOS**

O sr. Lopo Coelho determinou, ontem, à Secretaria de Administração que recolhesse todos os contratos através dos quais os servidores estagiários e gandulas abriam mão de todos os direitos assegurados na Legislação Trabalhista. Outros contratos serão feitos sem a cláusula em questão de modo a permitir que os servidores estagiários amparados pela Lei Amando da Fonseca possam ser amparados pela Legislação Trabalhista.

### Convênios da indústria com Universidades

Realizou-se ontem a cerimônia de assinatura de convênios de assistência técnica entre Universidades de Recife e do Ceará e a Confederação Nacional da Indústria. Os atos foram firmados pelos reitores daquelas Universidades, professôres João Alfredo Gonçalves da Costa Lima, Antônio Martins Filho e pelo presidente da CNI, sr. Domício Veloso.

**LINHAS GERAIS**

Os convênios estabelecem, para o período 1962-63, um programa de treinamento de pessoal de nível superior em técnicas modernas de análise econômica e em problemas de desenvolvimento.

Constará de cursos de análise econômica, em caráter intensivo, para profissionais de nível superior qualquer que seja a sua especialidade universitária.

A Confederação Nacional da Indústria financiará as despesas com passagens, estada e honorários de professôres, bem como os editais de inscrição e os vencimentos dos secretários dos cursos.

As Universidades e a Confederação conferirão certificados de aprovação aos que concluirem os cursos de acôrdo com as instruções que forem baixadas. A direção dos Cursos caberá a supervisores indicados pela Confederação, funcionando em cada Universidade um diretor designado pelo respectivo reitor, o qual será assistido por um secretário.

Estiveram também presentes a solenidade de ontem o presidente eleito da CNI, sr. Haroldo Corrêa Cavalcanti, e os srs. Tomaz Pompeu de Sousa Brasil Neto e Dante Pires Rebelo, atuais 1º e 2º tesoureiros da entidade.

Convênio idêntico será assinado com a Universidade da Bahia, dentro de breves dias.

### Petrobrás promove Seminário

Por ocasião da instalação do I Seminário de Relações Públicas da Petrobrás, realizada às 10 horas de ontem, no auditório da Frota Nacional de Petroleiros, o sr. Manuel Pinto de Aguiar, diretor da emprêsa, saudou os participantes do conclave e abordou a importância das relações públicas numa organização do âmbito da Petrobrás.

O Seminário reúne representantes de todos os órgãos da emprêsa que desempenham aquela atividade e deverá prolongar-se até a próxima sexta-feira.

## Para governador, nos Estados

**Resultados extra-oficiais até 0,30 hora:**

| | |
|---|---|
| **ACRE** | |
| José Augusto de Araújo (PTB, eleito) | 5.404 |
| **AMAZONAS** | |
| Plínio Coelho (PTB) | 20.356 |
| Paulo Pinto Néri (UDN-PSD) | 18.865 |
| **CEARÁ** | |
| Virgílio Távora (PSD-UDN-PTN) | 67.036 |
| Adahil Barreto (PTB) | 38.986 |
| **PIAUÍ** | |
| Petrônio Portela (UDN-PSD-PSP) | 38.817 |
| Constantino Pereira (PTB) | 26.016 |
| **SERGIPE** | |
| Seixas Dória (dissidência da UDN) | 66.728 |
| Leandro Maciel (UDN) | 62.423 |
| **BAHIA** | |
| Lomanto Júnior (UDN) | 136.194 |
| Valdir Pires (PTB) | 130.056 |
| **ESPÍRITO SANTO** | |
| Francisco Lacerda de Aguiar (Coligação) | 89.524 |
| Jones dos Santos Neves (PSD-MTR) | 84.042 |
| **ESTADO DO RIO DE JANEIRO** | |
| Badger Silveira (PTB) | 161.921 |
| Tenório Cavalcânti (PST) | 135.444 |
| Paulo Fernandes (PSD) | 105.767 |
| Miguel Couto Filho (PSP-UDN) | 78.074 |
| Edmundo de Macedo Soares (PSB) | 24.293 |
| **SÃO PAULO** | |
| Ademar de Barros (PSP-PSD-PRP, eleito) | 1.252.002 |
| **PERNAMBUCO** | |
| João Cleofas (UDN-PSD) | 191.476 |
| Miguel Arrais (PSB-PTB) | 173.582 |
| Armando Monteiro Filho (dissidência do PSD) | 26.648 |
| **RIO GRANDE DO SUL** | |
| Ildo Meneghetti (PSD, eleito) | 504.798 |

### Missa nas alturas a caminho do Concílio

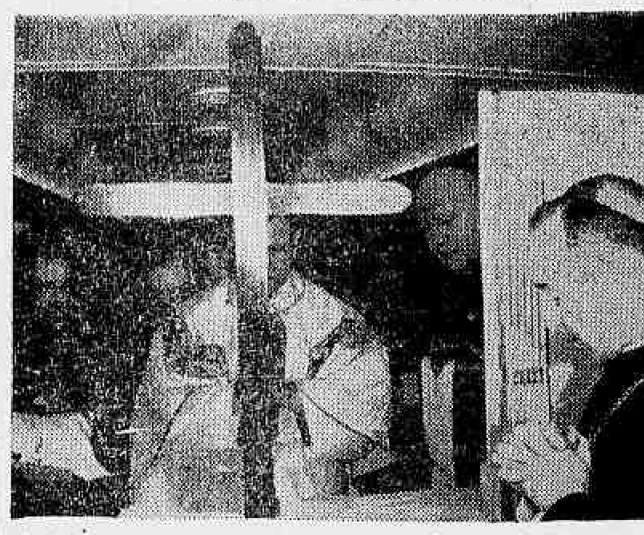

*A bordo do DC-8 da Panair, em que viajou para Roma a delegação de bispos brasileiros, ora participando do Concílio Ecumênico, foi rezada missa, justamente quando o grande jato sobrevoava o Atlântico, entre Recife e Lisboa a 12.000 metros de altura e à velocidade de 950 quilômetros horários. Foi esta primeira vez, na história do transporte aéreo, em que um ofício religioso é celebrado a bordo de um avião a jato, em pleno vôo. No decorrer da missa, celebrada num altar especialmente armado para a ocasião, comungaram todos os bispos participantes da viagem, o que ainda maior emoção à cerimônia veio emprestar. Estava a bordo o dr. Paulo Sampaio, presidente da Panair, que acompanhou a delegação até Roma. Na gravura, flagrante colhido, a bordo do DC-8, durante a celebração*


**SUL AMÉRICA CAPITALIZAÇÃO, S. A.**

COMPANHIA NACIONAL PARA FAVORECER A ECONOMIA

CAPITAL REALIZADO CR$ 300.000.000,00 — SEDE SOCIAL R. DA ALFÂNDEGA, 41 - ESQ. QUITANDA — CAIXA POSTAL 400 — RIO DE JANEIRO

SORTEIO DE SETEMBRO, DE 1962

**HNS VYY SCB BFF VBM ADG**

CONTEMPLADOS EM TODO O BRASIL 181 TÍTULOS — Cr$ 12.280.000,00

LISTA PARCIAL, SUJEITA A CONFIRMAÇÃO

GUANABARA

| | | | |
|---|---|---|---|
| HERMAN SCHECHTER, ourives, p/s/fs. Liana e Rosenea | 200.000 | CILEA CORDOVIL PEREIRA | 50.000 |
| ARMANDO DUNCAN, industrial (2 títulos) | 120.000 | MARINA DE MORAES BARROS | 50.000 |
| JOAO ALHAIS, comerciante | 100.000 | LISETE PAIN DE GOES, comerciária | 50.000 |
| IVO RAMA DE SOUZA, corretor | 100.000 | JORGE JOSE ELIAS GOSN, comerciante | 50.000 |
| MODESTO GOMES DIAS, comerciante | 100.000 | Dr. RENATO MARCELLO BORGES DA FONSECA, médico | 50.000 |
| HUGO BAPTISTA, funcionário público | 100.000 | MARIA JOSE DOS SANTOS | 30.000 |
| SEBASTIANA ALVES DOS SANTOS, comerciária | 100.000 | NEVAL CAMPOS QUEIROZ, comerciário | 30.000 |
| Dr. BERNARDINO DE ALMEIDA FILHO, advogado | 100.000 | MIGUEL VITA, corretor | 25.000 |
| ROSALIA LIMA DA ROCHA, funcionária pública | 100.000 | JOAQUIM FERREIRA CAMPOS, comerciante | 25.000 |
| Dr. EVERARDO BARBOSA DE CASTRO, engenh.º arquiteto | 100.000 | NICOLAU AUDI | 20.000 |
| DAMASO NUNES PEREIRA, comerciante (2 títulos) | 100.000 | ARTEMIS NAHMIAS | 20.000 |
| JOSE ANTONIO PINTO, comerciante | 50.000 | ANTONIO MOACYR CARTASXO ESMERALDO | 20.000 |
| BEATRIZ MENEZES VIEITAS, modista | 50.000 | JOSE COELHO DE SOUZA | 10.000 |
| HILMAR MARTHA DO NASCIMENTO, func. autárquico | 50.000 | JOSE NOGUEIRA DA SILVA | 10.000 |
| ELETRICIDADE MECANICA VECTOR DO BRASIL LTDA. | 50.000 | LUIZ NATAL SCARAMELLA, comerciário | 10.000 |
| CAMISARIA PROGRESSO COMERCIO E INDUSTRIA LTDA. | 50.000 | ADALTO TELLES DE MORAES, comerciante | 10.000 |

ESTADO DO RIO — ESPÍRITO SANTO

| | | | |
|---|---|---|---|
| SEBASTIAO PESSANHA MATTOS (2 títulos) — Campos | 500.000 | ODIR FABRICIO RODRIGUES — Niterói | 50.000 |
| Dr. WILSON BASTOS FRANÇA (2 tits.) — Nativ. Carangola | 500.000 | IDHEYR FELICIO — Três Rios — E.R. | 50.000 |
| NILTON MODESTO DOS SANTOS — Niterói | 200.000 | ANTONIO PADUA PEREIRA DE MORAES — Par. Mensa | 50.000 |
| JOAQUIM BENTO DE BARROS — Niterói | 100.000 | REPRESENTAÇOES LENITAS LTDA. — Nova Friburgo | 50.000 |
| MIGUEL ARRAS — Campos | 100.000 | NILSON PINTO DE REZENDE — Niterói | 30.000 |
| JOAO GICOVATE — Campos | 100.000 | ELIAZER DA SILVA — Rio Bonito — E.R. | 30.000 |
| MARIO ALVES RIBEIRO — Paracambi — E.R. | 100.000 | MARIA DA PENHA BUENO MACHADO (2 tits.) — Niterói | 30.000 |
| ALBERTO ABDALLA HELGEL — Rio Bonito — E.R. | 100.000 | ROBERTO PEREIRA MATA — Campos | 20.000 |
| ALBERTO MARTINS SALOMAO — Angra dos Reis — E.R. | 100.000 | Dr. SYLVIO CARNEIRO (2 títulos) — Campos | 20.000 |
| JOSE VICTORIO SPINELLI (2 títulos) — Nova Friburgo | 100.000 | HILDA FERREIRA COSTA BORGES — Itaguai — E.R. | 20.000 |
| XAVIER & CIA. LTDA. — Niterói | 50.000 | AUGUSTA FORTES BARBOSA — S. Gonçalo — E.R. | 20.000 |
| INDUSTRIAS EUGYNOL S. A. — Niterói | 50.000 | RAUL ESTEVES — Teresópolis | 10.000 |

ATÉ SETEMBRO DE 1962 CONTEMPLADOS TÍTULOS NO VALOR TOTAL DE Cr$ 1.462.045.000,00

O PRÓXIMO SORTEIO SERÁ REALIZADO NO DIA 31 DE OUTUBRO CORRENTE

# Panorama Econômico NO BRASIL E NO MUNDO

## Preocupação

**O Ministério da Indústria e Comércio demonstra preocupação com o crescente número de propostas que firmas estrangeiras estão fazendo aos exportadores de café para a aquisição de grandes partidas do produto. Acontece que, além da situação poder desenvolver-se em inúmeras operações ilícitas, a saturação do mercado mundial estaria forçando uma prejudicial baixa nas cotações do café.**

## "Janguinho"

A produção de um nôvo tipo de automóvel de passeio pela Fábrica Nacional de Motores, o qual se chamaria "Janguinho" está sendo encarada pelo pessoal encarregado do planejamento de produção da "F.N.M." mais como uma iniciativa política do que como uma maneira de aproveitar realmente o mercado nacional para a indústria automobilística.

## Junta do INM

**Medidas visando ao aumento do consumo interno e externo do mate — riqueza de vários Estados brasileiros e boa fonte de divisas — vão ser estudadas pela Junta Deliberativa do Instituto Nacional do Mate, que hoje instala sua segunda sessão ordinária.**

**A Junta examinará também a proposta orçamentária do Exercício financeiro de 1963, sendo a instalação presidida pelo embaixador Otávio Augusto Dias Carneiro, ministro da Indústria e Comércio.**

## FAO reunida

As dificuldades no comércio internacional de víveres, os problemas que resultarão do rápido aumento da população mundial e os programas de auxílio para as regiões necessitadas do mundo, são os temas discutidos pelo conselho da Organização para a Agricultura e Alimentação" (FAO), que ontem começou suas sessões em Roma. Delegados de 27 países participam das deliberações dêste organismo das Nações Unidas, cujos trabalhos durarão até o dia 26 do corrente (DPA-TRP).

## Junta do IBC

**Por convocação de seu presidente, será instalada hoje, a II Reunião Ordinária da Junta Administrativa do IBC, sob a presidência do coronel Francisco de Paula Soares Neto. Diversos e importantes assuntos de magno interêsse da nossa cafeicultura serão debatidos e aprovados, entre os quais, destacam-se o Acôrdo Internacional do Café, o nôvo esquema financeiro para a próxima safra, e a política de consumo interno do nosso principal produto de exportação, além de assuntos administrativos de interêsse da Autarquia Cafeeira.**

# Agricultura

DENTRO da nova política empreendida pelo govêrno federal quanto ao abastecimento, uma pedra de destacada importância é, evidentemente, o Ministério da Agricultura que tem a seu cargo o contrôle e, mais que isso, o fomento da produção agropecuária do país. Não é preciso dizer que a organização daquela pasta de há muito se defasara dentro de tal setor da produção nacional, a ponto de motivar a criação, dentro e fora dela, de sucessivas entidades com atribuições que eram pertinentes a órgãos da sua estruturação normal. Só que êstes não funcionavam, ou o faziam precàriamente. E' o caso do Escritório Técnico de Agricultura, do Serviço de Expansão do Trigo, e uma série de Comissões Executivas instituídas com o objetivo de desenvolver alguns serviços e amparar determinados cultivos e lavouras que estavam exigindo medida de emergência. Simples paliativos para situações de momento.

O "Diário Oficial" acaba de publicar a lei que reorganiza o citado Ministério e, aparentemente, há uma dinamização dos diversos setores, dando-se ênfase especial ao de pesquisas agronômicas e ao de extensão, isto é, aquêles que se encarregam de estudar as melhores condições de cultivo e levá-las até o agricultor para sua aplicação prática. E' o objetivo da modernização da nossa agricultura que se procura focalizar em moldes próprios, vendo antes de tudo as condições do meio brasileiro e adaptando-lhes os conhecimentos que as práticas agrícolas de outros países aconselham.

Sôbre um simples organograma, ainda sem o conhecimento detalhado das atribuições dos diversos departamentos e divisões, sem os dados relativos aos recursos financeiros e de pessoal que deverão ser mobilizados, não se pode seguramento julgar da eficiência da nova estrutura. Uma coisa porém é certa: a necessidade de mudar foi reconhecida, como aliás não poderia deixar de ser feito, em face da inteira desatualização daquela Secretaria de govêrno face aos graves problemas apresentados pelo abastecimento alimentar do país.

Vamos aguardar que o arcabouço, ora consagrado em lei, seja preenchido com as atribuições de competências e responsabilidades, para uma apreciação mais positiva. Se é verdade que tal arcabouço foi delineado um pouco às pressas, sem mesmo uma consulta geral a todos os órgãos já existentes e que nêle vão permanecer modificados ou não, isto pode ser encarado como resultante das citadas necessidades e urgência de mudar. Dependerão da organição interna, a oportunidade e a eficácia das modificações levadas a efeito.

## Desapropriação

**Serão desapropriados, para fins de irrigação, 150 mil hectares de terra da região do São Francisco. A iniciativa, permitirá à SUDENE aumentar em duas vêzes a área atualmente irrigada no Nordeste.**

## Mais cimento

**O sr. José Ermírio de Morais instalará uma fábrica de cimento no Ceará, no município de Sobral. Também a emprêsa tcheca "Technoexport" está na fase final de montagem de sua fábrica de cimento na Guanabara, com capacidade de 200 toneladas do produto, por dia.**

Para os setores da produção

# Já estão planificados os financiamentos do govêrno

Foram concluídos ontem os estudos do Plano Nacional de Financiamentos que constitui uma das partes fundamentais do esquema do ministro Celso Furtado, para o desenvolvimento da economia nacional. O trabalho se fôr aprovado amanhã pelo sr. Celso Furtado, será levado, com urgência, ao Conselho de Ministros, ainda no decorrer desta semana.

Apesar do compreensível sigilo que está sendo mantido em tôrno do assunto, foi possível apurar que requereu a maior atenção por parte dos técnicos do Conselho de Desenvolvimento, o levantamento do total de investimentos fundamentais para os setores da produção que serão necessários nos próximos cinco anos.

### PLANO REGIONAL

Como parte integrante do Plano Nacional de Investimentos, os membros dos grupos de trabalho que estruturaram êste esquema estão, também, empenhados na preparação de um Plano Regional de Investimentos. Êste trabalho, por sua vez, obedece à mesma fórmula de investimentos por prioridade nos vários setores de atividades produtivas do país. Difere, entretanto, do plano nacional na forma de estabelecer condições específicas para as diversas regiões do Brasil.

### FINANCIAMENTO E ABASTECIMENTO

Os setores de aplicação dos investimentos foram classificados em 33 espécies. Enquanto o esquema nacional dá pioridade às aplicações industriais e de ordem social, dentro de uma perspectiva geral das necessidades de todo o país, os planos regionais visam a estabelecer uma ordem diferente de prioridade, tendo como elemento de orientação as necessidades soócio-econômicas de cada região. Entretanto, ficou decidido que, apesar das diferentes escaladas de prioridade, os planos regionais devem harmonizar-se com o plano de âmbito nacional.

### NECESSIDADES DO HOMEM

O ministro Celso Furtado resolveu também que entre os 33 itens figurasse com importância a classificação industrial denominada "Indústrias Fundamentais à Necessidade do Homem". Nesta chave ficam compreendidas as indústrias dedicadas ao fabrico de vestuário, medicamentos e alimentos.

Apesar de não ter resolvido ainda dar sua aprovação final, sabe-se que, desde quinta-feira última, os técnicos do Conselho de Desenvolvimento têm pronto o Plano Regional que compreende a área do São Francisco e regiões vizinhas. O aspecto fundamental dêste esquema é o levantamento de custos para o financiamento da ampliação da rêde energética e do apoio à indústria artezanal da área, assim como o melhoramento da produção agropecuária.

# Crescente a confusão no mercado da carne

Assinala-se uma crescente confusão no mercado da carne, nos principais centros consumidores do país, como conseqüência da comercialização da carne estocada para consumo na entre-safra e a concomitante oferta de produto resultante do abate imediato, sob o regime de tabelamento determinado pela COFAP.

O preço do boi subiu no interior a níveis muito mais altos do que os previstos no referido tabelamento, dando origem ao florescimento de um "mercado negro" que começa a atingir proporções alarmantes, crescendo a sonegação de impostos e impondo sérias dificuldades para a colocação da carne congelada que funcionaria como estabilizadora dos preços.

### RESPONSABILIDADE

Algumas razões são diretamente responsáveis por êsse estado de coisas:

1.º) O antecessor do atual ministro da Agricultura aprovou as medidas propostas por um grupo de trabalho constituído pelo govêrno e o Conselho de Ministros aprovou um plano de estocagem de carne para o ano corrente; 2.º) O programa aprovado pelo govêrno estabelecia categòricamente que, "visando o govêrno, com a estocagem de carne, a manter normal no período da entre-safra, a distribuição do produto, é óbvio que deverá haver absoluta liberdade de sua comercialização, pois o contrôle dos preços ou tabelamento do produto como sobejamente comprovam passadas experiências, só trazem tumulto e entraves que dificultam ou impossibilitam a regularidade do abastecimento, anulando o possível benefício proporcionado pela estocagem"; 3.º) Em 22 de março foi apresentado um nôvo relatório sugerindo a redução de 10 mil toneladas no total a ser estocado (foram armazenadas 15 mil toneladas de carne) sendo mantidas tôdas as demais condições aprovadas um mês antes pelo Conselho de Ministros, principalmente as referentes aos seguintes itens: a) proibição dos abates; b) liberdade de comercialização; c restrições na venda de carne fresca ou resfriada durante a distribuição da carne estocada.

Na elaboração do plano de estocagem participaram ativamente representantes oficiais da COFAP, do Banco do Brasil, do Ministério da Indústria e do Comércio e do Ministério da Agricultura.

O plano de estocagem foi cumprido a risca por médios e grandes abatedores, num total de 19 firmas (frigoríficos Anglo, Armour, Cruzeiro, Mouran, Swift, T. Maia, Wilson, Frimisa, Bordon, Caiapó, Guapeva, J. Ribas, Morandi, Piracicaba, Ricardo, São Carlos do Pinhal, T. Minas, Bandeirantes e Eder).

### COFAP

No entanto, rompendo os compromissos assumidos, a COFAP no dia 2 de agôsto passado tabelou a carne no varejo e no atacado ferindo a liberdade de comércio assegurada pelo govêrno através dos Conselhos de Ministros. Além disso nem foi determinada a suspensão dos abates, nem tão pouco a restrição na venda de carne fresca ou resfriada durante o período de distribuição da carne estocada.

# Não crê em recessão no M.C.E.

BRUXELAS — Embora haja certos indícios em contrário, a situação econômica do Mercado Comum Europeu ainda é bastante favorável, segundo o senhor Robert Majolin, vice-presidente francês da Comissão Executiva do MCE.

Falando em uma conferência, o sr. Majolin disse acreditar como provável que o desenvolvimento da Comunidade Econômica Européia continue em 1963 sem nenhuma recessão, conquanto o ritmo de expansão seja inferior êste ano que o do ano passado.

O sr. Majolin acrescentou que os economistas clássicos haviam dito que a Comunidade e o Mundo Ocidental estão chegando ao fim de um período de prosperidade ao qual se seguirá uma natural contração. Mas a seu ver, não é inevitável que tal fato ocorra com precisão matemática, sendo, ao contrário bem provável, que a atual situação existente na Europa e nos Estados Unidos se mantenha durante algum tempo e seja posteriormente seguida por um movimento ascendente ou descendente de pouca monta, sem importantes consequências econômicas (BNS-DC).

Banco Mercantil de Minas Gerais S.A.
MAIS EXPERIÊNCIA - MELHORES SERVIÇOS
MATRIZ: RUA TUPINAMBÁS, 346/352
Agências Urbanas:
AVENIDA Av. Afonso Pena, 581
BARREIRO Rua Afonso Vaz de Melo, 197
COMÉRCIO Av. Santos Dumont, 600
MERCADO Av. Amazonas, 1020
SÃO JOSÉ Rua da Bahia, 986

# Prestigiada por JG a Feira de Bagé

Impossibilitado de presidir pessoalmente a sessão inaugural da 50a. Exposição-Feira de Bagé, o sr. João Goulart enviou, como seu representante, àquela cidade gaúcha, o sr. Nei Galvão, presidente do Banco do Brasil.

A escolha presidencial teve como motivação o fato de ser o sr. Nei Galvão uma personalidade vinculada à vida econômica e social de Bagé, onde foi gerente e inspetor do Banco da Província do Rio Grande do Sul.

### JUBILEU

O certame de Bagé, comemorando o seu jubileu de ouro, atraiu êste ano, excepcional comparecimento de visitantes nacionais e estrangeiros. Será no dia 17 o seu encerramento e está apresentando exemplares em quantidades recordes de ovinos, raças de corte, holandês, jérsei, equinos e suinos.

Representa a 50a. Exposição-Feira uma demonstração inequívoca do desenvolvimento econômico da região sulina que possui em Bagé o seu principal centro de atividades pecuárias.

**Companhia Brasileira de Produtos Químicos**

ASSEMBLÉIA GERAL EXTRAORDINÁRIA

CONVOCAÇÃO

A diretoria da Companhia Brasileira de Produtos Químicos, usando das atribuições que lhe são conferidas por lei, convoca os senhores acionistas para a Assembléia Geral Extraordinária, que realizar-se-á no dia 25 de outubro de 1962, às 14,30 horas, na sede social, na Rua da Assembléia nº 11 — 8º andar, com a seguinte ordem do dia:

a) — Nomeação dos cargos da Diretoria;

b) — Nomeação dos membros do Conselho Fiscal;

c) — Assuntos gerais de interêsse social.

Rio de Janeiro, 15 de outubro de 1962.

Diretor-Superintendente

Doenças e operações dos olhos
DR. ADERBAL ALVES
AV. FRANKLIN ROOSEVELT, 84 — Gr. 204
Segundas, quartas e sextas das 13 às 19 horas
Tel.: 52-0200 — Res.: 57-0559

# Mercados e Cotações

## MOEDAS

### Câmbio Livre

O mercado de câmbio livre iniciou, ontem, os seus trabalhos em condições calmas, com o Banco do Brasil e os outros bancos sacando o dólar a Cr$ 475,00 e a libra a Cr$ 1.333,325 e comprando a Cr$ 460,00 e a Cr$ 1.288,920, respectivamente.

Fechou inalterado e calmo.

### Câmbio Manual

| | Venda | Comp. |
|---|---|---|
| Dólar papel | 670,00 | 663,00 |
| Paralelo | 663,00 | 657,00 |
| Fechamento: | | |
| Dólar papel | 660,00 | 655,00 |
| Paralelo | 655,00 | 650,00 |

Mercado calmo

O Banco do Brasil afixou as seguintes taxas de câmbio livre:

| | Cr$ | Cr$ |
|---|---|---|
| Dólar | 475,00 | 460,00 |
| Libra | 1.333,325 | 1.288,920 |
| Franco francês | [illegible] | [illegible] |
| Franco belga | 9,574 | 9,248 |
| Lira | [illegible] | [illegible] |
| Libra irlandesa | 1.268,764 | 1.224,471 |
| Libra chinesa | 1.333,325 | 1.288,920 |
| Corôa sueca | 92,483 | 89,332 |
| Corôa dinamarq. | 65,766 | 63,365 |
| Corôa norueguesa | 66,667 | 64,331 |
| Peseta | 8,123 | 7,636 |
| Escudo | 16,768 | 16,100 |
| Franco suíço | 110,062 | 106,375 |
| Shilling | 18,658 | 17,838 |
| Pêso argentino | 3,895 | 3,312 |
| Pêso uruguaio | 45,12 | 41,408 |
| Marco | 119,035 | 115,046 |
| Florim | 132,193 | 127,788 |

DOLAR CONVENIO

O Banco do Brasil cotou o dólar de Convênio da Rússia a Cr$ 460,00 para compra e Cr$ 475,00 para venda. Nos outros convênios o dólar vigorou a Cr$ 437,00 e a Cr$ 452,00 respectivamente.

O dólar fiscal foi fixado a ........ Cr$ 404,11.

OURO FINO

O Banco do Brasil comprava a grama de ouro fino, ao preço de Cr$ 517,626 e vendia a Cr$ 534,5058

### Câmara Sindical

Médias cambiais fixadas em 11 de outubro de 1962

MERCADOS

| Livre | |
|---|---|
| América do Norte, Dólar | 475,00 |
| Alemanha, Marco | 119,0564 |
| Bélgica, Franco Belga | 9,5740 |
| Canadá, Dólar | 441,40 |
| Dinamarca, Coroa | 65,7660 |
| Espanha, Peseta | 7,99 |
| França, N. Franco | 97,1850 |
| Holanda, Florim | 132,1930 |
| Inglaterra, Libra | 1.333,2284 |
| Itália, Lira | 0,7680 |
| Portugal, Escudo | 16,7605 |
| Suécia, Coroa | 92,53 |
| Suíça, Franco | 110,0580 |
| Uruguai, Pêso | 45,1250 |
| **Moedas** | |
| América do Norte, Dólar | 545,84 |
| Alemanha, Marco | 165,09 |
| Argentina, Pêso | 4,96 |
| B. West India, US$ | 300,00 |
| Espanha, Peseta | 11,02 |
| França, N. Franco | 136,00 |
| Inglaterra, Libra | 1.531,5456 |
| Itália, Lira | 1,08 |
| Paraguai Guarani | 4,80 |
| Peru, Sol | 23,00 |
| Portugal, Escudo | 22,95 |
| Suíça, Franco | 153,00 |

## VALORES

A Bôlsa de Valores funcionou, ontem, em condições ativas, mas os negócios foram menos desenvolvidos. Cotaram-se estáveis e inalteradas as apólices da União e as estaduais. As Municipais Lei 820, planos A e B, regularam calmas e em baixa. As ações do Banco do Brasil, acusaram alta e fecharam em boa posição. Acusaram alta as ações das Cias, Mesbla, Kibon, Docas de Santos, São Paulo Alpargatas, Ferro Brasileiro, Vale do Rio Doce, Belgo-Mineira, Mannesmann, Cimento Aratu, Lojas Americanas, Brahma, Arno e Tecidos Dona Isabel, mantendo-se os demais papéis sem modificação digna de registro. Foram vendidas, durante os pregões, 107.976 títulos, na importância de Cr$ 200.491.704,00. As letras de câmbio negociadas, renderam Cr$ 60.308.225,00, como se vê a seguir:

VENDAS EFETUADAS ONTEM

| | | Cr$ |
|---|---|---|
| **União:** | | |
| 145 | D. Emis. pt. Ant. | 820,00 |
| 105 | D. Emis. Port. | 850,00 |
| 280 | Reap. Econ. (52) | 710,00 |
| 2 | Idem (1952) | 750,00 |
| 382 | Idem | 776,00 |
| 1831 | Idem (1954) | 820,00 |
| 8 | Idem | 800,00 |
| 1223 | Idem | 810,00 |
| 51 | Idem | 830,40 |
| 5 | Idem (1955) | 850,00 |
| 299 | Idem | 860,00 |
| 100 | Grau I, 7% | 870,00 |
| 76 | Grau III (1.000) | 860,00 |
| **ESTADUAIS:** | | |
| 150 | Minas, Lei 936, 7% | 465,00 |
| 200 | E. do Rio, Eletrif. 2ª Série | 500,00 |
| **MUNICIPAIS:** | | |
| 3000 | Lei 820, P/A | 560,00 |
| 1061 | Idem | 563,00 |
| 25 | Idem, P/B | 545,00 |
| 40 | Emp. 1931 | 175,00 |
| **BANCOS:** | | |
| 200 | Brasil | 1.350,00 |
| 200 | Idem | 1.360,00 |
| 700 | B. Hip. Lar Brasileiro | 200,00 |
| **COMPANHIAS:** | | |
| 400 | Bras. de Gás | 250,00 |
| 50 | Fáb. Tec. D. Isabel, Ord. | 1.460,00 |
| 390 | Idem | 1.470,00 |
| 850 | Idem | 1.500,00 |
| 10 | Norbrasa Transp. | 1.100,00 |
| 170 | Auxiliar Viação e Obras — Cavo. — Nom. | 1.600,00 |
| 10 | Idem, Port. | 1.600,00 |
| 309 | Aços Villares | 2.350,00 |
| 329 | Idem | 2.300,00 |
| 200 | Idem, Novas | 2.250,00 |
| 140 | Idem, Ord. | 2.300,00 |
| 880 | Arno, Pref. | 890,00 |
| 5 | Idem | 900,00 |
| 500 | Borghoff, c/c-10 | 120,00 |
| 1034 | C. Industrial | 173,00 |
| 150 | C. Brahma, Ord. | 8.300,00 |
| 200 | Idem | 8.400,00 |
| 60 | Idem | 8.450,00 |
| 50 | Idem | 8.500,00 |
| 180 | Idem | 8.550,00 |
| 120 | C. Brahma, Ord. | 8.600,00 |
| 120 | Idem | 8.650,00 |
| 400 | Idem | 8.700,00 |
| 845 | Idem, Pref. | 8.200,00 |
| 256 | Idem | 8.500,00 |
| 100 | Idem | 8.800,00 |
| 270 | Idem, Novas | 5.400,00 |
| 670 | C. S. Cruz, Port. | 8.950,00 |
| 100 | Idem | 8.960,00 |
| 100 | Idem | 8.970,00 |
| 825 | Idem | 8.980,00 |
| 250 | Idem | 8.990,00 |
| 1752 | Idem | 9.000,00 |
| 83 | C. Aratu | 5.800,00 |
| 201 | Idem | 6.000,00 |
| 120 | Dellorge S. A. Industrias de Papel | 1.100,00 |
| 145 | Conc. Redimix | 1.200,00 |
| 15186 | D. Santos, Port. | 200,00 |
| 6250 | Idem | 202,00 |
| 1000 | Idem | 205,00 |
| 300 | F. Brasileiro | 3.100,00 |
| 300 | Idem | 3.200,00 |
| 500 | Idem | 3.300,00 |
| 600 | Fiat Lux | 2.500,00 |
| 5000 | F. L. M. Gerais | 50,00 |
| 1000 | Kibon, Ord. | 500,00 |
| 916 | Idem | 520,00 |
| 3690 | Lab. Myrttomil | 10.135,00 |
| 10 | Idem | 10.185,00 |
| 100 | Idem L. Americanas | 4.500,00 |
| 184 | Idem | 4.600,00 |
| 3190 | Mesbla, Port. | 780,00 |
| 6089 | Idem | 790,00 |
| 1000 | Idem | 800,00 |
| 300 | Petrobrás | 220,00 |
| 200 | Ref. e Expl. Pet. União, Pref. | 980,00 |
| 6447 | S. P. Alpargatas | 410,00 |
| 940 | Sid. B. Mineira, Port. | 5.920,00 |
| 1500 | Idem | 5.600,00 |
| 761 | Idem | 5.650,00 |
| 565 | Idem | 5.800,00 |
| 1829 | Idem | 5.900,00 |
| 100 | Idem | 5.910,00 |
| 330 | Idem | 5.940,00 |
| 1187 | Idem | 5.050,00 |
| 100 | Idem | 5.850,00 |
| 200 | Mercantil e Ind. Ingá | 1.000,00 |
| 389 | S. B. Mineira | 5.930,00 |
| 10 | Idem | 5.945,00 |
| 100 | Idem | 5.700,00 |
| 17 | Idem | 5.960,00 |
| 100 | Idem, Rec. | 5.850,00 |
| 410 | Idem | 5.830,00 |
| 752 | Idem | 5.800,00 |
| 110 | Idem | 5.400,00 |
| 166 | S. Mannesmann, Ord. | 3.150,00 |
| 350 | Idem, Pref. | 3.150,00 |
| 520 | Idem | 3.400,00 |
| 300 | Idem | 3.450,00 |
| 200 | Idem | 3.500,00 |
| 200 | Idem | 3.350,00 |
| 351 | S. Nacional | 1.500,00 |
| 160 | V. R. Doce, Nom. | 6.000,00 |
| 320 | Idem | 6.050,00 |
| 20 | Idem | 6.100,00 |
| 450 | Idem, Port. | 7.400,00 |
| 1300 | Willys, Ord. | 117,00 |
| 5343 | Idem | 118,00 |
| 11000 | Idem | 117,50 |
| **DEBÊNTURES:** | | |
| 1228 | Paulist. de Roupas | 1.000,00 |
| 28 | Petrobrás (1.000) | 1.000,00 |

L. CAMBIO:

| | | | |
|---|---|---|---|
| **Inv. U. do Brasil:** | | | |
| Cr$ 8.500,00 | 180 | dias | 88,00 |
| Cr$ 1.000,00 | 210 | dias | 86,00 |
| **Invesco:** | | | |
| Cr$ 7.500,00 | 185 | dias | 88,185 |
| **Finco:** | | | |
| Cr$ 50,00 | 170 | dias | 89,13 |
| Cr$ 600,00 | 173 | dias | 88,94 |
| Cr$ 12.000,00 | 174 | dias | 88,88 |
| **Fides:** | | | |
| Cr$ 50,00 | 458 | dias | 69,47 |
| Cr$ 50,00 | 463 | dias | 69,14 |
| Cr$ 50,00 | 475 | dias | 68,34 |
| Cr$ 200,00 | 249 | dias | 83,40 |
| Cr$ 50,00 | 74 | dias | 95,07 |
| Cr$ 300,00 | 78 | dias | 94,80 |
| Cr$ 400,00 | 85 | dias | 94,34 |
| Cr$ 100,00 | 122 | dias | 91,87 |
| Cr$ 100,00 | 148 | dias | 90,14 |
| Cr$ 900,00 | 169 | dias | 88,74 |
| Cr$ 400,00 | 173 | dias | 88,47 |
| Cr$ 600,00 | 174 | dias | 88,40 |
| Cr$ 400,00 | 176 | dias | 88,07 |
| Cr$ 1.750,00 | 177 | dias | 88,20 |
| Cr$ 1.000,00 | 178 | dias | 88,14 |
| Cr$ 100,00 | 179 | dias | 88,07 |
| Cr$ 3.750,00 | 180 | dias | 88,00 |
| Cr$ 7.000,00 | 182 | dias | 88,00 |
| Cr$ 200,00 | 183 | dias | 87,80 |
| Cr$ 400,00 | 184 | dias | 87,74 |
| Cr$ 600,00 | 186 | dias | 87,60 |
| Cr$ 200,00 | 194 | dias | 87,07 |
| Cr$ 500,00 | 199 | dias | 86,74 |
| Cr$ 200,00 | 205 | dias | 86,34 |
| Cr$ 150,00 | 206 | dias | 86,27 |
| Cr$ 400,00 | 207 | dias | 86,20 |
| Cr$ 1.000,00 | 208 | dias | 86,14 |
| Cr$ 300,00 | 209 | dias | 86,07 |
| Cr$ 200,00 | 210 | dias | 86,00 |
| Cr$ 2.000,00 | 212 | dias | 86,00 |
| Cr$ 500,00 | 219 | dias | 85,40 |
| Cr$ 600,00 | 220 | dias | 85,34 |
| Cr$ 300,00 | 225 | dias | 85,00 |
| Cr$ 450,00 | 229 | dias | 84,74 |
| Cr$ 50,00 | 131 | dias | 91,27 |
| Cr$ 200,00 | 250 | dias | 83,34 |
| Cr$ 1.000,00 | 269 | dias | 82,07 |
| Cr$ 2.000,00 | 335 | dias | 77,80 |
| Cr$ 2.000,00 | 365 | dias | 75,80 |
| Cr$ 500,00 | 231 | dias | 84,60 |
| Cr$ 2.000,00 | 243 | dias | 83,94 |
| Cr$ 500,00 | 262 | dias | 82,54 |
| Cr$ 200,00 | 265 | dias | 82,34 |
| Cr$ 250,00 | 266 | dias | 82,27 |
| Cr$ 1.000,00 | 271 | dias | 81,94 |
| Cr$ 2.000,00 | 273 | dias | 81,94 |
| Cr$ 100,00 | 277 | dias | 81,54 |
| Cr$ 200,00 | 310 | dias | 79,34 |
| Cr$ 500,00 | 357 | dias | 76,70 |
| Cr$ 500,00 | 359 | dias | 76,07 |

## MERCADORIAS

### Café

Funcionou, ontem, o mercado de café disponível, em posição firme e com os preços em alta. O tipo 7 vigorou na base de Cr$ 580,00 por 10 quilos e durante os trabalhos não houve vendas. Fechou inalterado. O movimento verificado foi o seguinte:

Entradas 27.880 sacas, sendo 826 pela Leopoldina e 26.054 pela estrada de rodagem. Embarques 3.750 sacas, sendo 938 para a Europa; 1.000 para a Asia e 1.812 para a América do Norte. Existência 1.023.551. Café despachado para embarques 134.278 sacas.

COTAÇÕES POR 10 QUILOS

| | |
|---|---|
| Tipo 2 | 630,00 |
| Tipo 3 | 620,00 |
| Tipo 4 | 610,00 |
| Tipo 5 | 600,00 |
| Tipo 6 | 590,00 |
| Tipo 7 | 580,00 |
| Tipo 8 | 570,00 |

Pauta — Estado de Minas — Café comum, Cr$ 57,00, idem fino, Cr$ 123,00 — Estado do Rio — Café comum Cr$ 52,00

ESTADO DO PARANA

| | |
|---|---|
| Café b/disc.: | Cr$ 115,00 |
| Cafés finos | Cr$ 123,00 |

IMPOSTO DE SELO-DRM

| | |
|---|---|
| Café — Rio | Cr$ 48,80 |
| Cafés finos | Cr$ 67,34 |

### Açúcar

Funcionou, ainda ontem, o mercado de açúcar estável e inalterado.

Entradas 9.597 sacos do Estado do Rio. Saídas 10.000. Existência 128.576 sacos.

COTAÇÕES POR 60 QUILOS

Branco Cristal Cr$ 1.800,00, Cr$ 1.950,00

### Algodão

O mercado de algodão em rama, funcionou, ontem firme e inalterado.

Entradas não houve. Saídas 200. Existência 19.101 fardos.

COTAÇÕES POR 10 QUILOS (Entrega em 120 dias)

| | Próxima Cr$ | Futura Cr$ |
|---|---|---|
| **Fibra longa:** | | |
| Seridó, tipo 3 | 3.500,00 | 3.600,00 |
| Seridó, tipo 4 | 3.450,00 | 3.500,00 |
| **Fibra média:** | | |
| Sertões, tipo 3 | 3.350,00 | 3.400,00 |
| Sertões, tipo 4 | 3.300,00 | 3.350,00 |
| Ceara, tipo 3 | 3.300,00 | 3.350,00 |
| Ceara, tipo 4 | 3.250,00 | 3.300,00 |
| **Fibra curta:** | | |
| Paulista, tipo 5 | 2.700,00 | 2.750,00 |
| Matas, tipo 3 e 4 | Nominal | |

# DC no Estado do Rio

## Suspenso racionamento de energia em Niterói

NITERÓI — Foi suspenso, ontem, o racionamento de energia elétrica que há três meses, vinha sendo impôsto às cidades de Niterói, São Gonçalo, Rio Bonito, Itaboraí, Magé, Petrópolis e Três Rios. E' informação da Comissão Estadual de Energia Elétrica, que tomou esta decisão em face da regularização do nível da represa de Areal, que alimenta as usinas geradoras da CBEE.

A Comissão Estadual de Energia admite, porém, a possibilidade do retôrno do racionamento, caso a estação das chuvas tenha curta duração. Anunciou, no entanto, que o govêrno está estudando medidas, que visam a construção de novas usinas geradoras, para evitar, num futuro próximo, novas crises no abastecimento de energia.

### Resultados para prefeito de Niterói

NITERÓI — Até às 19 horas de ontem, o resultado das apurações em Niterói, para prefeito (136 urnas) apresentava o seguinte panorama:

| | Votos |
|---|---|
| Alvaro Linhares | 6.406 |
| Sato Brand | 4.629 |
| Moacir M. Leite | 1.147 |
| Helvécio Monassa | 6.592 |
| Silvio Picanço | 8.131 |
| Costa Júnior | 2.472 |
| Álvaro Caetano | 5.630 |
| Evandro da C. Nunes | 1.363 |
| Amir Guimarães | 850 |

# *Continuam os trabalhos de apuração no Estado do Rio*

NITERÓI — A marcha das apurações no Estado do Rio entrou, ontem, no seu sétimo dia e continuava a apontar os senhores Badger Silveira e João Batista da Costa como vitoriosos, respectivamente, aos postos de governador e vice-governador. Os srs. Vasconcelos Tôrres e Aarão Steinbruck dividem, ainda, a primazia do primeiro pôsto na lista dos candidatos ao Senado, sendo, já considerados eleitos. Os resultados de alguns municípios, ainda no trabalho de contagem de votos, assim se apresentavam, até às 20 horas de ontem:

**SÃO GONÇALO TERMINOU**

**Totalizando 49.870 votos computados para governador e dando a vitória a Tenório Cavalcanti por apenas 454 votos sôbre Badger Silveira, foi encerrada, ontem em São Gonçalo, a apuração das 263 urnas entregues às três juntas que desde o dia 8 vinham trabalhando em ritmo acelerado.**

**Para prefeito foi eleito o sr. Joaquim Lavoura, com 31.826 e para vice o sr. Nezelino Batista com 21.645 votos. O deputado naval José Bezerra foi o mais votado para vereador, com 967.**

Para deputados federais os mais votados foram Geremias Fontes, Demistóclides Batista e Bocaiuva Cunha. Para deputados estaduais, Flávio Monteiro de Barros, Nuton Matz e Aécio Nanci foram os que receberam maior votação.

Os resultados finais do pleito em São Gonçalo para governador são os seguintes:

| | |
|---|---|
| Tenório | 16.928 |
| Badger | 15.644 |
| Miguel | 9.611 |
| Paulo | 6.885 |
| Macedo | 1.632 |
| Para Vice-Governador: | |
| João Batista | 21.273 |
| Saramago | 13.207 |
| Atanagildo | 6.010 |
| Para Senador: | |
| Aarão | 30.729 |
| Vasconcelos | 24.439 |
| Celso Peçanha | 6.146 |

PÁDUA (Final)

Também em Santo Antônio de Pádua foram encerrados os trabalhos de apuração, com os seguintes resultados:

| | |
|---|---|
| Para Governador: | |
| Paulo | 2.495 |
| Tenório | 1.924 |
| Badger | 1.563 |
| Miguel | 1.130 |
| Macedo | 214 |
| Para Vice-Governador: | |
| João Batista | 3.648 |
| Saramago | 1.460 |
| Atanagildo | 959 |
| Para Senador: | |
| Vasconcelos | 2.148 |
| Aarão | 1.984 |
| Celso | 1.971 |

PARACAMBI (Final)

Na primeira eleição desde a sua emancipação, Paracambi deu a Badger mais de 50% da votação total do município. Os resultados gerais finais são os seguintes:

| | |
|---|---|
| Para Governador: | |
| Badger | 2.366 |
| Tenório | 1.234 |
| Miguel | 655 |
| Paulo | 486 |
| Macedo | 120 |
| Para Vice-Governador: | |
| João Batista | 1.283 |
| Saramago | 1.505 |
| Atanagildo | 802 |
| Para Senador: | |
| Aarão | 2.791 |
| Vasconcelos | 1.030 |
| Celso | 1.143 |

NILÓPOLIS

Em 25 urnas apuradas até às 18 horas de ontem, o panorama eleitoral do município era o seguinte: GOVERNADOR: Badger, 2.006; Tenório, 1.717; Paulo, 939; Miguel, 209 e Macedo Soares, 86. VICE-GOVERNADOR: João Batista, 1.825; Saramago, 977; Atanagildo, 892. SENADOR: Aarão, 2.163; Vasconcelos, 1.394; Celso, 1.199; Mário, 522; Saturnino, 352; José Alves 240 e Jonas, 95. PREFEITO: Heracides Carvalho, 790; João Cardoso, 675 VICE-PREFEITO: João Batista, 611 e José Schetecher 429; O deputado Bocaiuva Cunha permanece na dianteira dos mais votados para deputado federal, com 741 votos. Seguem-se Amauri Fernandes com 487 e Ário Teodoro com 392. Para deputado estadual lidera a votação desde a primeira urna, o sr. Jorge Davi, com 747, vindo em seguida, Egídio Thurler, 542; Lucas Figueira, 402 e Sara Areal com 361 votos.

NOVA FRIBURGO

De um total de 82 urnas, já foram apuradas até ontem às 18 horas no município, 56, que apresentaram os resultados que se seguem: GOVERNADOR: Miguel, 4.135; Tenório, 3.547; Badger, 2.975; Paulo, 2.074; Macedo Soares, 230. VICE-GOVERNADOR: Saramago, 5.046; João Batista, 3.286; Atanagildo, 1.283. SENADOR: Aarão, 6.261; Vasconcelos 6.052; Celso, 2.378; Mário, 2.077; Saturnino, 887; José Alves, 630 e Jonas, 371. PREFEITO: Vanor Moreira, 4.096; Alvaro de Almeida, 4.055; Alvarino Bessa, 2.087; Continuam merecendo a preferência do eleitorado como candidatos a deputado federal, os senhores César Guinle, Humberto El Jaick e Bocaiuva Cunha. Para deputado estadual, os mais votados são: Amâncio de Azevedo, Aguilera Campos, Benedito Feliciano Costa e J. G. de Araújo Jorge.

BOM JESUS: VITÓRIA ESMAGADORA DE BADGER

Concluída a apuração do pleito de Bom Jesus do Itabapoana, verificou-se a vitória esmagadora do candidato trabalhista Badger Silveira, que recebeu apoio total da cidade onde nasceu. Badger obteve 4.912 votos no município vindo em segundo lugar o sr. Paulo Fernandes com 1.551. Demais resultados: Tenório, 964; Miguel, 190 e Macedo Soares, 122. VICE-GOVERNADOR: João Batista, 1.970; Atanagildo, 2.213 e Saramago, 650. SENADOR: Vasconcelos, 2.944; Celso, 2.039; Aarão, 1.221; José Alves, 1.458; Saturnino, 1.194; Mário, 613 e Jonas, 235. Na disputa pela Prefeitura, o candidato do PSD, sr. Oliveira Teixeira foi o vitorioso derrotando o sr. Esio Bastos.

EM CAMPOS: BADGER AINDA NA LIDERANÇA

O candidato das fôrças populares, Badger Silveira continua liderando a votação em Campos, onde já foram contadas até às 18 horas de ontem 171 urnas de um total de 334; Eis os números: Badger, 11.010; Tenório, 9.914; Paulo, 9.964; Miguel, 3.578; Macedo Soares, 2.148. VICE-GOVERNADOR: Saramago, 10.930; João Batista, 10.930; Atanagildo, 6.498. SENADOR: Celso, 16.534; Aarão, 13.043; Vasconcelos, 12.553; José Alves, 7.350; Mário, 2.474; Saturnino, 4.259 e Jonas, 1.255. PREFEITO: Ferreira Paes, 14.045; Barcelos Martins, 11.747; José Carlos Barbosa, 9.180. VICE-PREFEITO: Rockfeller Felisberto de Lima, 8.287; Lenício Cruz, 6.849 e Rermeval Alberaz, 6.722. Deputados federais mais votados: Alair Ferreira, 6.300; Heli Ribeiro Gomes, 5.428; Paiva Muniz, 4.766; Adão Pereira Nunes, 4.185. O colunista social Antônio Alexandre assumiu a liderança dos mais votados para deputado estadual com 2.646 votos, seguido de Teotônio Araújo, 2.621; Togo de Barros, 1.385 e Joadélio Codeço, com 1.350 votos.

## Diplomados prefeitos e vereadores: Teresópolis

TERESÓPOLIS — O juiz do município, sr. Alberto Nader, antecipou-se aos demais em todo o Estado do Rio, sendo o primeiro a diplomar os eleitos no pleito de 7 de outubro. São os seguintes os vitoriosos já diplomados. Prefeito: Flávio Bortoluzzi, da coligação PTB, PDC e PSP; vice-prefeito: Ayrton Silva, da mesma chapa. Vereadores: PSD — Joel Teixeira, Vangler Fonseca, Oraclio da Cruz, Luís Augusto Mendes e José Viana da Silveira; PL — Abel da Silva Cunha, Ari Kimus e Augusto Pinto Nogueira; PTB — José Cardoso Sobrinho; PDC — Pedro Hélios Forster, Luís de Oliveira Moura e Maximiano dos Santos; PSP — Venceslau José de Medeiros, Manuel Machado de Freitas e Elias Zaquem.

# Flagrantes do DC

**ESTADO DO RIO NO BRASILEIRO DE FUTEBOL** — A Confederação Brasileira de Desportos fixou datas para a realização dos jogos do Campeonato Brasileiro de 1962: Grupo A — Mato Grosso x Distrito Federal, dias 4, 7 e 11 de novembro; Grupo B — Estado do Rio x Espírito Santo, 18 e 21 de novembro.

SEMANA DO SERVIDOR PÚBLICO: ASPERJ — A ASPERJ programou para a "Semana do Servidor Público" as seguintes solenidades: — dia 25, desfile de modas, às 17 horas, no salão nobre do Clube de Regatas Icaraí; dia 25, Hora do Funcionário, na Rádio Difusora Fluminense, às 20 horas; dia 26, missa solene na Catedral Metropolitana, às 11 horas; torneio de futebol no Estádio Caio Martins, às 12.30; visita ao Hospital da entidade; às 15 horas, sessão solene na sede da Associação dos Servidores Públicos e, finalmente, posse simbólica da nova diretoria.

NOVO DIRETOR DO PATRIMÔNIO — Assumiu o cargo de diretor do Patrimônio do Estado o professor Herauto Braga de Oliveira, antigo funcionário da Assembléia Legislativa fluminense.

PROFESSÔRAS DO MPE TAMBÉM — Professôras do Movimento Popular de Educação, que lecionam no bairro do Caramujo, em Niterói, a exemplo de muitas colegas de outros municípios, estão com os vencimentos atrasados há 6 meses. Intranqüilas porque se anuncia a extinção do MPE, deram procuração ao sr. Edmar Lopes de Sousa para dirigir apêlo às autoridades educacionais para que não deixem "fechar" as "escolinhas" espalhadas pelo interior.

MUDANÇA DE COMANDO MILITAR — O general de brigada Paulo de Queiroz Duarte, comandante da guarnição do Exército de Niterói e São Gonçalo, transmitirá o comando ao coronel Otomar Soares de Lima, por ter completado a idade limite de serviço militar.

TEATRINHO DO SACI NO BARRETO — O Teatrinho do Saci, da Divisão de Recreação, Orientação Técnica de Desportos do Departamento de Educação, estará fazendo temporada na Escola Henrique Lage, colaborando nas comemorações da Semana da Criança. Hoje a apresentação do teatrinho será para uma turma de alunos do G. E. Melquíades Picanço.

ESCOLAS GANHARAM NOMES — O governador Carvalho Janoti assinou decreto dando a denominação de "Lions Club" à escola do bairro Serrano, de Petrópolis, e "Francisco Arenáso" à escola de "Vazes", situada no Córrego do Meio, no município de Cambuci. Por outro decreto, o chefe do govêrno estadual criou uma escola primária na localidade de Águas Claras, 7.º distrito de Itaperuna.

CURSO DE ANTROPOLOGIA E INGLÊS — A Associação Profissional de Assistentes Sociais do Estado do Rio, está comunicando que as inscrições aos cursos de Antropologia e Inglês já se acham abertas na sede da entidade, na Rua Tiradentes, 148, Niterói.

JANOTI AGE COM DOIS PESOS E DUAS MEDIDAS — **Professôres contratados do ensino médio estão revoltados com a atitude do governador Janoti que autorizou a efetivação apenas dos professôres de Petrópolis. Consideram essa medida parcial e injusta, ainda mais que a efetivação consta em decreto.**

POSSE NA FEDERAÇÃO DAS INDÚSTRIAS — Os novos diretores, srs. Benedito Ursino de Oliveira Bastos — presidente, Paulo Silva — secretário, e Agrivaldo Ribeiro Coutinho — tesoureiro, da Federação das Indústrias, foram empossados ontem, em solenidade na sede da Associação Comercial de Niterói.

ANIVERSÁRIO DA ASSOCIAÇÃO DOS APOSENTADOS — A Associação dos Aposentados e Pensionistas dos Institutos de Previdência Social de Niterói festeja hoje o primeiro aniversário de sua fundação. Haverá sessão solene na sede do Sindicato dos Metalúrgicos, às 17 horas.

# Periscópio

**1** A esta altura dos acontecimentos, o ministro Badger Silveira já está sendo considerado o governador do Estado do Rio, em virtude da expressiva votação que vem tendo. As congratulações já são dadas e enviadas.

-•-

**2** Inúmeros petebistas colaboraram para a vitória do sr. Badger e são dignos dos maiores elogios. Mas um é o dono natural — que nos perdoem a intromissão — dos agradecimentos do candidato petebista, pela sua vitória.

-•-

**3** Responsável pela vitória do sr. Badger, porque êle soube mostrar aos eleitores quem era o continuador da obra de Roberto Silveira, o que Badger poderia fazer e quem tinha possibilidades de vencer o pleito de 7 de outubro.

-•-

**4** Mostrou e provou, porque para mostrar alguma coisa é necessário que se saiba fazer. E saber fazer, êle, o detentor da "pena de ouro" da atual vitória, a quem podemos cognominar, sem mêdo de errar, o "jovem-mestre" soube. Soube mostrar quem era Badger porque teve a aprovação dos eleitores.

-•-

**5** Se por um lado o sr. Roberto Silveira deixou um continuador, também, o jornalista Luís Paulistano deixou um herdeiro. Duas vidas, dois destinos funcionais idênticos.

-•-

**6** Se Paulistano foi considerado o "velho-mestre", pelos seus colegas de Imprensa, podemos considerar o jornalista José Cordeiro o "jovem-mestre", porque a êle pertence grande parcela da vitória de Badger Silveira, como mostra do que sabe fazer.

# *Badger falará amanhã à imprensa fluminense*

O sr. Badger Silveira anunciou, ontem, que concederá uma entrevista coletiva à imprensa carioca e fluminense, às 14 horas de amanhã. O candidato trabalhista ao govêrno do Estado, já está considerado vitorioso, inclusive pelos seus concorrentes, pois ontem mesmo, os srs. Paulo Fernandes e Miguel Couto Filho, num gesto de grande espírito democrático foram levar-lhe os cumprimentos pela sua vitória. Por ocasião de sua primeira entrevista coletiva já como vencedor da grande disputa ao govêrno do Estado do Rio, o sr. Badger Silveira deverá fazer oportunas revelações, esperando-se que a elas acrescente, alguns nomes que irão compor o seu secretariado.

## DC nos Clubes

R. DE MELLO

### Vera Lúcia é Senhorita Modêlo do Niteroiense

Mais uma etapa da promoção «Senhorita Modêlo»-62 foi cumprida, domingo, no Niteroiense, que se apresentou com os seus salões literalmente tomados pelo grande número de associados que, para ali, ocorreu no intuito de conhecer a nova «Senhorita-Modêlo». No decorrer da bonita festa, anotamos:

**1** Bráulio Ramos não compareceu, privando-nos daquela alegria que lhe é peculiar.

-•-

**2** Digno de registro o trabalho da diretora do Departamento Femenino, Conceição, tudo fazendo para o bom resultado das festividades.

-•-

**3** Compareceram, prestigiando a nova concorrente, os representantes do Clube de Regatas Icaraí, srta. Glicéria Faria Lopes; do Oliveiras Atlético Clube, srta. Rosinéia Menezes; e do Hi-Fi Esporte Clube, srta. Iolanda Lage.

-•-

**4** O júri que escolheu a candidata foi assim constituído: sr. Ismael Vilela, proprietário das Confecções Vilela; pintor Adolfo de Carvalho; Sra. Ilda Pinto, do Departamento Feminino do Niteroiense; Srta. Teje Lasmar e o responsável por essa coluna.

-•-

**5** As candidatas desfilaram na seguinte ordem: Jane Fernandes de Melo, Luci Vieira, Ana Maia e Vera Lúcia Teixeira.

-•-

**6** O trabalho de escolha foi dificultado, devido a beleza e a elegância, tendo Jane Fernandes e Vera Lúcia empatado, na contagem dos pontos. Posteriormente, o júri fêz uma votação nominal, cabendo à Vera Lúcia Teixeira a maioria.

-•-

**7** A faixa simbólica foi colocada pelo jornalista Antônio Marques, diretor da Sucursal do DIARIO CARIOCA.

-•-

**8** Logo após a escolha, a vencedora foi comprimentada pelas demais candidatas, comprovando o espírito de esportividade reinante entre as concorrentes.

**9** O colunista Airton Guimarães foi o "Mestre de Cerimônias" tendo agradado bastante na apresentação das candidatas.

-•-

**10** Compareceu, prestigiando a festa do Niteroiense Futebol Clube, a srta. Marina das Graças do Amaral, "Sinhàzinha" do Sepetiba.

*Srta. Vera Lúcia, "Senhorita-Modêlo"-62 do Niteroiense.*

## Deputados federais mais votados

Até domingo último a marcha da apuração em todo o Estado, apresentava os candidatos a deputados federais mais votados, constantes da relação abaixo:

| | |
|---|---|
| **PARTIDO TRABALHISTA BRASILEIRO** | |
| Bocayuva Cunha | 23.770 |
| Geremias Fontes | 23.040 |
| Edésio Nunes | 20.150 |
| Paiva Muniz | 18.350 |
| Augusto de Gregório | 13.340 |
| Heli Ribeiro Gomes | 10.940 |
| Ario Theodoro | 7.435 |
| Afonso Celso Ribeiro de Castro | 7.140 |
| **PARTIDO SOCIAL DEMOCRÁTICO** | |
| Amaral Peixoto | 26.280 |
| Mário Tamborindegui | 15.815 |
| José Pedroso | 12.477 |
| Brigido Tinoco | 9.130 |
| Daso Coimbra | 8.507 |
| Alair Ferreira | 8.130 |
| Getúlio Moura | 5.945 |
| **UNIÃO DEMOCRÁTICA NACIONAL** | |
| Edilberto Ribeiro de Castro | 14331 |
| Raimundo Padilha | 14.950 |
| Adolfo de Oliveira | 19.320 |
| **PARTIDO SOCIAL PROGRESSISTA** | |
| Adão Pereira Nunes | 9. 50 |
| Emmanuel Waissman | 6.400 |
| Bernardo Bello | 4.850 |
| **CHAPA DE RENOVAÇÃO FEDERAL** | |
| Demistóclides Batista | 20.335 |
| Tenório Cavalcanti | 11.406 |
| Jose Fontes Tôrres | 8.030 |
| Roberto Saturnino Braga | 6.578 |

Os observadores políticos prevêem que, a continuar o mesmo quadro na apuração, o PTB deverá fazer 7 deputados federais seguido do PSD com 5, Chapa de Renovação com 4, UDN com 2 e PSP com 2.

## Resultado final será no dia 20

NITERÓI — O presidente do TRE, desembargador Álvaro Ferreira Pinto informou, ontem, ao D. C. que o resultado oficial do pleito de 7 de outubro, com números oficiais, deve ser anunciado pelo Tribunal Eleitoral, no próximo dia 20.

Os primeiros mapas do interior do Estado chegaram à sede do TRE, sábado, mas ainda não foram revelados à imprensa. O número de legendas federais e estaduais ou cabera aos treze partidos políticos fluminenses não foi ainda conhecido, pois depende da contagem total dos votos brancos e nulos.

A apuração do pleito, em todo o Estado, processa-se em ritmo acelerado, já tendo terminado em 3 municípios. O presidente do TRE desembargador Alvaro Ferreira Pinto, disse que os juízes das 63 comarcas fluminenses estão correspondendo à sua expectativa, louvando o esfôrço de todos êles para que o resultado oficial do pleito possa ser, brevemente, anunciado ao público.

# Mais seis municípios apresentam os resultados finais do pleito

SÃO FIDÉLIS — O candidato da Coligação, sr. Aidano Faria, venceu ao pessedista José de Abreu pela diferença de apenas 21 votos, provocando comoção na cidade a vitória do nôvo prefeito. Uma correligionária do sr. José de Abreu tentou suicidar-se, lançando-se no Rio Paraíba, mas foi salva a tempo.

Para prefeito de São Fidélis foram os seguintes os resultados: Aidano Faria, PSP 3.547; José de Abreu, PSD, 3.526. Para vice-prefeito, José Carlos Santos, da Coligação, 3.770; Nemésio Seixas, PSP, 2.049. Para a Câmara Municipal, o PSD fêz 5 vereadores, o PEP, o PTB e a UDN, 3 cada.

O sr. Paulo Fernandes venceu em São Fidélis, seguido dos srs. Tenório Cavalcanti, Badger Silveira, Miguel Couto e Edmundo de Macedo Soares. Para vice-governador João Batista liderou a votação, vindo em segundo Saramago Pinheiro e em último Atanagildo Ferraz.

ITAPERUNA — O candidato pessedista Ari Moreira Bastos venceu as eleições para prefeito de Itaperuna, com 5.826 votos, enquanto o seu competidor, sr. Jair Bitencourt, teve 4.700. O vice-prefeito é o sr. José Reis, eleito com 7.951 votos, contra 4.447 atribuídos ao sr. José Carlos de Almeida.

Para governador: Paulo, 3.272; Tenório, 3.217; Badger, 2.934; Miguel, 772; Edmundo, 390 votos. Vice-governador: João Batista, 3.589; Saramago, 2.648; Atanagildo, 1.975.

Em Itaperuna, os candidatos a deputado federal mais votados foram os srs. Amaral Peixoto, Eli Ribeiro Gomes, Paiva Muniz e Tenório Cavalcanti. Estaduais, os senhores José Garcia, Rubens Ferraz, Rubens Vieira Leite, Luís Carlos Faria e Kiffer Neto.

PARACAMBI — O sr. Antônio Abecuitá, do PSP, elegeu-se prefeito de Paracambi, com 1.262 votos, disputando o cargo com o sr. Moraci Franco, que conseguiu 1.587. O vice é o sr. Venceslau do Amaral, do PSD, eleito com 1.273 cotos, contra 1.023 do sr. Dair Mota.

Foram eleitos vereadores de Paracambi os srs. Edeir Nunes Neto Jarbas Magalhães, Hélio Ferreira, João Santana, Leonídio Guedes, Osvaldo Ferraz e Osvaldo Caravana.

O sr. Badger Silveira venceu com 2.366 votos, seguido dos srs. Tenório Cavalcanti, 1.238; Miguel Couto, 655; Paulo Fernandes, 386, e Edmundo de Macedo Soares, 120. Para vice-governador ganhou Saramago Pinheiro, com 1.505; João Batista, com 1.23, e Atanagildo Ferraz, com 802 votos.

Os deputados federais mais votados foram: Emanuel Waissmann (PSP e Daso Coimbra (PSD).

BARRA MANSA — Para prefeito: Moacir Chiesse, do PTB, eleito, com 7.832 votos; Marino de Lima Rocha, 3.524; Osvaldo Pôrto 4.396; Antônio Alves Amorim, 1.205, e Léo Martins Dias, 395. Para vice-prefeito: Adauto Frizas, eleito, com 5.179 votos; Juarez Modesto, 5.001; Álvaro Rêgo Millen, 4.898, e Pedro Paula La Roca, 875 votos.

O deputado federal mais votado foi o sr. José Tostes Tôrres, com 6.067. Para a Assembléia Legislativa, lideraram a votação os senhores Marcelo Drable, Pedro Chaves, Leonísio Sócrates Batista, Fernando Vilela e Vanildo de Carvalho. Os vereadores eleitos em Barra Mansa são: do PTB, Pedro Silva, João de Barros, Nilo Franco, Francisco Alves Barbosa; do PSP — Rui Andrade, José Broto e Nilton Rocha; da UDN — Nilo Campbel, Francisco Moreira Maciel e Hamilton Reis Alves; do PTN — Nestor Chiesse Coutinho, Américo Vespúcio Lacerda e Acílio Camargo; do PSD — João Batista Napoli, Antônio Moacir de Oliveira e Alfeu Ferreira; e, finalmente, do PDC, Nélson Teixeira.

Para governador: Tenório, 4.927; Badger, 4.776; Paulo, 4.462; Miguel Couto, 1.510, e Edmundo, 791 votos. Para vice-governador: João Batista, 4.747; Saramago, 3.243, Atanagildo, 4.194. Senador: Vasconcelos, 7.711; Aarão, 6.886; Celso, 3.676; Mário, 2.195; José Alves, 1.451; Saturnino, 2.181, e Jonas Bahiense, 582 votos.

ITAGUAÍ — Para prefeito: Sebastião Conceição, eleito, com 2.530 votos; José de Abreu, 1.772; Bueno Lopes, 1.795; José de Morais Dias, 1.333; Francisco Xavier de Brito Manhães, 894, e José Fernandes Barroca, 587 votos. Para vice-prefeito: Isodackson Cruz de Brito, do PSD, eleito, com 1.741 votos; José Teixeira, 1.259; José Tunalá, 1.167; Cleómines da Silva Borges, 1.130; Valdemiro de Carvalho Alonso 817; Carlos Magno Moreira, 673; João Alves Ferreira, 436, e Jó Inácio, 416 votos.

Para governador: Tenório 3.100 votos; Badger, 2.498; Paulo, 1.386; Miguel, 1.171, e Edmundo, 869 votos. Vice-governador: João, 2.853; Saramago, 2.10, e Atanagildo, 1.027. Senador: Celso, 2.746; Aarão 2.683; Vasconcelos, 2.624; Mário, 1.478; Saturnino, 722; José Alves, 674, e Jonas Bahiense, 392.

VOLTA REDONDA — Para prefeito: João Pio, da UDN, eleito, com 13.619 votos, e Sávio Gama, 12.250. Para vice-prefeito foi eleito o senhor Francisco Tôrres.

Para governador: Tenório, 8.78; Badger, 8.366; Paulo, 3.459; Miguel, 2.848, e Edmundo, 1.303.

Para vice-governador: Atanagildo, 7.642; João, 6.323, e Saramago, 5.155 votos.

Para senador: Aarão, 16.435; Vasconcelos, 11.169; Celso, 4.575; Saturnino, 2.424; Mário, 2.379; José Alves, 1.330, e Jonas, 635.

## PUBLICAÇÕES

Recebemos e agradecemos: "Actualidad Venezolana, junho; "Ação Democrática", setembro; "Cadernos Fluminenses", n.º 1.

## Notícias dos Municípios

**BARRA MANSA** — Enquanto o prefeito João Chiesse reafirma que sòmente recebendo parte das cotas devidas pelo Estado do município poderá efetuar o pagamento dos funcionários, o movimento paredista dos diaristas de Barra Mansa entrou na segunda semana.

O comando de greve e o prefeito barramansense deverão entrar em contato com o governador Carvalho Janoti, ainda esta semana, para que autorize o pagamento dos 46 milhões de cruzeiros das cotas municipais, liberados pela Secretaria de Finanças.

FRIBURGO — O Friburgo sagrou-se campeão invicto de futebol ao vencer o Esperança por 2 x 0, formando com Ernesto, Maduro, Carlito, Aguinaldo, Portelinha, Natal, Catita, Orlando, Rabizo, Paulo e Rudilate. O encontro rendeu Cr$ 52.000,00.

SÃO GONÇALO — A Casa São Geraldo e Dispensário Catarina Labouré, sediada em São Gonçalo, vai comemorar hoje o 106.º aniversário de seu patrono. Haverá almôço e 1.ª comunhão de 200 crianças assistidas pela instituição.

TERESÓPOLIS — Por determinação do governador Carvalho Janotti, o Departamento de Águas e Esgotos vai intensificar as obras da rêde do município de Teresópolis. Uma verba de Cr$ 10.000.000,00 será entregue à Superintendência de Águas da cidade serrana.

BARRA DO PIRAÍ — Trabalhadores da Estrada de Ferro Central do Brasil iniciaram campanha visando a construção de uma ponte sôbre o rio Paraíba, ligando o depósito da estrada ao bairro de Maqueca. Afirmam que para chegar ao local de trabalho são obrigados a longa caminhada pelas margens do rio.

PETRÓPOLIS — O Clube Português, de Recife, despede-se hoje do público esportivo de Petrópolis, enfrentando a seleção petropolitana de hóquei sôbre patins.

CAMPOS — A Liga Campista de Desportos informou que o campeonato de futebol amador de 1963 será um dos mais movimentados do Estado do Rio. Nada menos de 63 clubes amadoristas de todo o município de Campos participarão do certame.

ANGRA DOS REIS — O deputado Câmara Tôrres, que teve sua casa assaltada, acusou a polícia de omissa, afirmando que o delegado há muito tempo não aparece em Angra dos Reis.

ITABORAÍ — O sr. Nelson Inácio da Silveira está fazendo um apêlo ao prefeito de Itaboraí para que normalize o fornecimento d'água na [illegible] da Rua Anchieta, [illegible] dois anos [illegible].

SAQUAREMA — Ases da motonáutica da Guanabara treinaram sábado na Lagoa de Saquarema para a grande prova do dia 9 de dezembro, que será patrocinada pelo Saquarema Iate Clube.

DUQUE DE CAXIAS — Casada há um mês, a sra. Creuma Oliveira de Andrade, após discutir com seu marido, Lourival Pereira de Andrade, por ter êste chegado em casa embriagado, assassinou-o com certeira facada no coração. Os recém-casados residiam na Rua Itabira 1.025. A criminosa apresentou-se à polícia e foi aberto inquérito.

LAGE DO MURIAÉ — Começou ontem a apuração em Lage do Muriaé, o mais nôvo município fluminense, onde pela primeira vez se realizaram eleições. A apuração de Lage do Muriaé está sendo realizada no Forum de Itaperuna.


## Sindicato Nacional dos Contramestres, Marinheiros, Moços e Remadores em Transportes Marítimos

Sede própria: RUA CAMERINO, 128 - 10.º andar

**EDITAL DE CONVOCAÇÃO PARA ELEIÇÃO DA DIRETORIA E MEMBROS DO CONSELHO FISCAL E REPRESENTANTES DA ENTIDADE NO CONSELHO DA FEDERAÇÃO A QUE ESTÁ FILIADO ÊSTE SINDICATO**

FAÇO saber aos que virem êste Edital ou dêle tiverem conhecimento que, no período de 5 de novembro de 1962 a 15 de janeiro de 1963, das 10 às 18 horas, serão realizadas as eleições para Diretores, Membros do Conselho Fiscal e Representantes da entidade no Conselho da Federação a que esta filiado êste Sindicato, bem como seus respectivos suplentes, ficando aberto o prazo de 30 (trinta) dias, que correrá a partir da publicação dêste, para o registro das chapas na Secretaria, de acôrdo com o disposto no art. 3.º, parágrafo 2.º, das Instruções aprovadas pela Portaria Ministerial n.º 146, de 18 de outubro de 1957. As chapas deverão ser registradas em separado, sendo uma para os candidatos à Diretoria da entidade e seus suplentes, outra para o Conselho Fiscal e seus respectivos suplentes, uma terceira para os representantes no Conselho da Federação e seus suplentes, de conformidade com o disposto no parágrafo 2.º, artigo 5.º, das referidas instruções. Os requerimentos, para os registros das chapas contendo os requisitos previstos no art. 3.º das instruções deverão ser apresentadas na Secretaria em três (3) vias pessoalmente pelos seus encabeçadores, não sendo permitido para tal fim outorga de procuração.

De acôrdo com as normas vigentes, tendo em vista que as eleições serão realizadas com mesas supletivas nos locais de trabalho, Delegacias e na Sede, faço saber, por outro lado, que não será permitido o voto por correspondência, sabendo-se que só poderão votar aquêles que apresentar a Carteira Sindical, com mais de 6 (seis) meses de inscrição no Quadro Social, e menos de 90 dias de atraso com suas mensalidades sindicais, a fim de que o presidente da mesa possa apor o visto. Finalmente, nas Delegacias, as eleições se iniciarão 30 (trinta) dias após à Matriz e encerrar-se-ão 15 (quinze) dias antes do encerramento na Sede.

Rio de Janeiro, EG, 5 de outubro de 1962

P. Sindicato Nacional dos C/Mestres, Marinheiros, Moços e Remadores em Transportes Marítimos

**ANTÔNIO PEREIRA NETO**
Presidente

## LÓIDE BRASILEIRO
### PATRIMÔNIO NACIONAL

RUA DO ROSÁRIO N.º 1
FRETE E PRAÇAS — TEL. 31-3329
PASSAGENS TÉRREO — TEL. 31-3304
INFORMAÇÕES — TEL. 31-3342

**LINHA EUROPÉIA**

CABO DE SÃO ROQUE
Sairá a 20 do corrente para:
**Vitória — São Vicente — Havre — Londres — Antuérpia — Roterdam — Bremem e Hamburgo**

**LINHA DO MEDITERRANEO**

LÓIDE COLÔMBIA
Sairá a 27 do corrente para:
**Salvador — São Vicente — Barcelona — Marselha — Gênova — Livorno e Triestre**

AVISO
Qualquer alteração nas datas de saídas dos navios será **publicada nêste local.**

**LINHA AMERICANA SAÍDAS DE SANTOS**

LÓIDE BRASIL
Sairá a 23 do corrente para:
**Angra dos Reis — Rio — Vitória — Barra de Ilhéus — Salvador — Trinidad e Nova Iorque**

CABO ORANGE
Sairá a 23 do corrente para:
**Rio — Vitória — Trinidad — San Juan e Nova Orleans**

**LINHA AMERICANA SAÍDAS DO RIO**

CABO ORANGE
Sairá a 25 do corrente para:
**Vitória — Trinidad — San Juan e Nova Orleans**

## SINDICATO NACIONAL DOS OFICIAIS DE NÁUTICA DA MARINHA MERCANTE

VISCONDE DE INHAUMA, 64 - 2.º ANDAR
**ASSEMBLÉIA GERAL EXTRAORDINÁRIA**

São convidados todos os socios quites, em pleno gôzo de seus direitos sociais, a comparecerem a Assembléia Geral Extraordinária, convocada de acôrdo com o que se determina no art. 28, inciso II — alínea "b" e art. 30 e seus parágrafos dos Estatutos dêste Sindicato, a realizar-se no próximo dia 16, têrça-feira, às 16 e 17 horas, em 1.ª e 2.ª convocações, respectivamente, com a seguinte ordem-do-dia:

1.º — Leitura, discussão e aprovação da ata da assembléia anterior.
2.º — Regulamentação dos benefícios constantes do art. 3.º, alíneas "a", "b" e "d", tendo em vista as rubricas do art. 49.º, alíneas "b", "i" e "n" dos Estatutos, em face do aumento da contribuição, aprovada na Assembléia Geral Extraordinária de 27 de setembro próximo passado.
3.º — Discussão, regulamentação e tomada de posição em face do que estatuem os Capítulos IV, V, VI e VII dos Estatutos quanto às eleições sindicais.
4.º — Esclarecimentos à classe sôbre os trabalhos da comissão nomeada para regulamentar as soldadas de bordo, a fim de restabelecer a hierarquia a bordo, conforme decreto que pôs fim à última greve.

Rio de Janeiro, GB, 11 de outubro de 1962.

**SERAPIÃO DO NASCIMENTO**
Presidente

## Instituto dos Industriários
### DIVISÃO DE SERVIÇOS AUXILIARES
### CONCORRÊNCIA PÚBLICA N.º 644-62
### Serviço de remoção e levantamento de paredes

1 — Faço saber aos interessados no "Diário Oficial" do Estado da Guanabara — Parte I — de 20-9-62, às págs. 21015, foi publicado o edital da concorrência em epígrafe, para execução de serviço de remoção e levantamento de paredes em dependências do INSTITUTO.

2 — Chamamos a atenção para o numero da referida concorrência que foi omitido pelo "Diário Oficial".

3 — As propostas deverão ser entregues até às 13,00 horas do dia 24 de outubro de 1962, na Seção de Compras, na Av. Almirante Barroso, 78 — 3.º andar, quando se dará o encerramento da aludida concorrência.

Rio de Janeiro, 24 de setembro de 1962.

**HUGO DA COSTA MONTEIRO**
Resp. p/chefe do Serviço de Material

## COMPANHIA NACIONAL DE NAVEGAÇÃO COSTEIRA

AUTARQUIA FEDERAL
**SEDE: Avenida Rodrigues Alves, 303/331**
**Tels.: 23-2211 e 43-3424**
**PASSAGENS: Rua Sacadura Cabral, 85**
**Tels.: 23-3433 e 23-5542**
**AGÊNCIA DE FRETES: Rua São Francisco da Prainha, 10 (PRAÇA MAUÁ)**
**Tels.: 43-0260 e 43-7837**

| NAVIOS | SAÍDA DIA | SAÍDA HORA | ARM. | ESCALA |
|---|---|---|---|---|
| **Linha para o Norte** | | | | |
| RIO TUBARÃO (Cargueiro) | — | — | — | Salvador, Recife, Fortaleza e Belém. |
| RIO JAGUARIBE (Cargueiro) | — | — | — | Belém, Santarém e Manaus |
| **Linha para o Sul** | | | | |
| «ITANAGÉ» (Misto) | — | — | — | Santos, Rio Grande e Pôrto Alegre. |
| ITAQUERA (Misto) | — | — | — | Paranaguá, São Francisco, Itajaí e Florianópolis. |

**ATENÇÃO: Qualquer alteração nas datas de saídas dos navios será publicada neste local.**

# 'Chuvisco' apresentará 'debs'

SOCIEDADE — Jean Pouchard

A revista francesa "Paris-Match" publica em seu número de setembro uma reportagem com 16 páginas que tem o título "Este Terrível Lacerda". Na conceituada revista é feito um retrato do sr. Carlos Lacerda como responsável por tôdas as crises políticas do Brasil, desde o suicídio do presidente Getúlio Vargas.

JANTANDO na noite de sábado no agora requintado "Texas" o ministro e sra. João Pinheiro Neto.

FAUSTO MAIA telefona comunicando que o II Baile das Debutantes da Revista "Chuvisco" deverá ser o acontecimento elegante da temporada. Não temos dúvida a respeito pois todos os Estados da Federação estarão representados por jovens da melhor sociedade brasileira.

O SR. Vitor Bouças está convidando para a recepção que oferecerá esta noite (21 horas), no Monte Líbano, em homenagem aos participantes do III Congresso Pan-Americano de diretores de Vendas.

E' PRECISO muito despeito e coragem para fazer afirmações (falsas) como o deputado Menezes Côrtes fêz no último domingo na TV-Tupi. Afirmou o deputado udenista, falando sôbre a influência do poder econômico nas últimas eleições, que desejando fazer um anúncio no "Diário de Notícias" constatou que o mesmo (deu o tamanho do anúncio) custava 21 mil cruzeiros por dia, e recusou por achar absurdo. Foi a "O Globo" e o mesmo anúncio custava apenas 12 mil cruzeiros Deputado Côrtes: a maioria do público não conhece tabela de publicidade, mas eu conheço e a de "O Globo" (principalmente política) é a mais alta da Guanabara.

FOI realizada ontem, no Teatro Municipal "A Grande Parada", que contou com a participação de artistas e figuras da sociedade brasileira e figuras do Corpo Diplomático. Domingo no "DC-Revista" maiores detalhes.

MUITO breve estará nas lojas de discos, o LP com tôdas as músicas cantadas em português, por Bibi Ferreira, Jaime Costa, Paulo Autran e Hélio Paiva, na peça "My Fair Lady".

LOGO mais H. Stern estará recebendo para um coquetel-desfile a fim de apresentar sua nova coleção de jóias. O horário previsto é 18 horas.

O "SOBRADINHO" convida para a inauguração da exposição de Antônio Dias, que acontecerá no próximo dia 18 às 21 horas.

EXCELENTE o programa Cássio Muniz "show", agora sob a direção de Antônio Maria. Na última sexta-feira, o senador Juscelino Kubitschek foi entrevistado na "cadeira giratória" e deu verdadeiro "show" de otimismo para os telespectadores.

BEM por hoje é só. (Tchau).

Sra. Sptzman Jordan, sr. Carlos Heilborn e princesa Fátima de Orleans e Bragança em uma noite de gravata preta

# "Rainhas" no Melo Tênis: dia 18

NOS CLUBES — Nelson Jorge

UMA grande festa está sendo organizada pela diretoria do Melo Tênis, para o dia 18, em homenagem às candidatas ao título de "Rainha da Primavera", uma promoção do DIARIO CARIOCA, TV-Continental e Rádio Mauá, a ser realizada dia 10 de novembro no ginásio Gilberto Cardoso. Os srs. Modesto Rodrigues e José Dias, presidente e diretor-social daquele grande clube leopoldinense, estão preparando com carinho a recepção. Podemos afirmar que a noitada será inesquecível para as encantadoras visitantes. A orquestra "Jaime e sua música" animará a reunião.

### Flamengo recebeu

Bastante elogiada a festa da última sexta-feira, na sede nova do Flamengo, Orlando Silva e o conjunto da "Velha Guarda", com Pixinguinha, foram as grandes atrações. Sem qualquer dúvida o presidente Fadel Fadel colocou o Flamengo na liderança do setor social; é um dos que melhor recebe. A decoração foi de muito bom gôsto. Compunha-se de arranjos florais e foi idealizada pela arta. Virgininha Goulart, que possui, agora, nova assessora, a elegante Yara Sales, além da sra. Léa Goulart. Yara foi a "Mestra de Cerimonias" da reunião. Domingo, no DC-Revista, daremos maiores detalhes dessa movimentadíssima festa.

partirá do Rio seguindo para Belo Horizonte, Ouro Prêto, Sabará, Congonhas, Barbacena e homenagem na Gruta da Lagoinha. • O aniversário da sra. Marizo Athaide será comemorado com "strogonoff" no dia 27. • Nosso colega José Álvaro é um dos responsáveis pelo I Festival de Vitória a ser realizado entre os dias 2 e 9 de dezembro. O festival foi idealizado pela A.M.B. Promoções e será efetivado sob os auspícios da Federação de Indústrias do Espírito Santo • Consta que o sr. Wolney Braune não está muito satisfeito com os resultados do lançamento de títulos patrimoniais do América. • Aproveitamos a oportunidade para dar uma sugestão ao presidente do APC: convidar o sr. Heráclito Schiavo a retornar no departamento social do clube. • O Tijuca Tênis já está pensando em eleger nôvo presidente. Embora o sr. Mário Pires (pelos estatutos está impedido de se candidatar à reeleição) tenha indicado o nome do deputado Hugo Ramos, acreditamos que outro nome surgirá, dentro de poucos meses, para substituí-lo no final do ano. Dizem mesmo que êste assunto é uma constante entre os mais assíduos na sauna do clube. • O colunista Carlos Renato será convidado para assumir a direção de um curso de defesa pessoal em importante agremiação da zona sul. • E o plano de expansão do Fluminense continua, sendo executado pelo presidente Jorge Frias de Paula. Bastou iniciar as obras para que os títulos de proprietários chegassem a 200 mil. E possível que até o final do ano sejam vendidos a mais de 500. Por hoje é só.

### Debutantes Chuvisco

Na proxima sexta-feira a revista "Chuvisco" estará recebendo nos salões do Copacabana Palace com o II Baile de Debutantes. Serão apresentadas jovens de vários Estados, a sociedade carioca. A festa, que será em "black-tie", terá como atração o flautista Herbie Mann. Altas autoridades federais e estaduais foram convidadas.

### Jacques Heim

A Maison Jacques Heim está convidando êste colunista para o desfile de modas do dia 17, em homenagem às senhoras participantes do 3.º Congresso Panamericano de Diretores de Vendas. "Merci".

### Noite carioca

O DIRETOR de Turismo do Estado da Guanabara, sr. Victor Bouças, está convidando o colunista para a "Noite Carioca" que será realizada hoje, no Monte Líbano, em homenagem aos participantes do III Congresso Pan-Americano de Diretores de Vendas. Traje passeio completo. "Merci".

### Jóias

H. STERN Joalheiros estão convidando para o coquetel-desfile que realizarão às 18 horas de hoje em seus salões "Merci".

### "Debs" Jacarepaguá

O JACAREPAGUÁ Tênis vai realizar no próximo sábado o seu tradicional Baile das Debutantes, em traje passeio, sob os acordes do espetacular conjunto de Ed Lincoln. Estêve em nossa redação convidando êste colunista para a elegante festa, o s. Fernando Cruz, responsável pelo Departamento Social do movimentado clube.

### Rápidas

MUITOS são os frequentadores dos clubes cariocas que participarão da excursão da USE. Turismo na Semana Santa, às cidades históricas. O grupo

Srtas. Sandra Baroni e Eliane dos Santos Teixeira, que na próxima sexta-feira estarão debutando no Copacabana Palace

# Encete negócios

ASTROLOGIA — Prof. Mirakoff

HOJE, 16-10-1962 (têrça-feira) — Mercúrio volta ao movimento direto, aos 7º 28" de Libra. Pode consultar médico ou dentista. Poderá também encetar negócios jurídicos e financeiros.

ACONTECERÁ HOJE AO LEITOR

Seguem-se as possibilidades felizes ou não de hoje, com horas e números favoráveis para os nascidos em qualsquer dia, mês e ano dos períodos abaixo:

PARA OS NASCIDOS

ENTRE 22 DE DEZEMBRO E 20 DE JANEIRO (Capricórnio)
Boas oportunidades em negócios de vulto. 10, 11 e 21; 45, 56 e 77 (horas e números).

ENTRE 21 DE JANEIRO E 18 DE FEVEREIRO (Aquário)
Futuro promissor, organismo debilitado e nervosismo. 9, 10 e 20; 44, 65 e 88 (horas e números).

ENTRE 19 DE FEVEREIRO E 20 DE MARÇO (Peixe)
Tibieza e tenico na sua personalidade. Cuidado com a aparência pessoal e atitudes positivas sôbre o trabalho. 6, 3 e 19; 66, 76 e 87 (horas e números).

ENTRE 21 DE MARÇO E 20 DE ABRIL (Aries)
Contato com pessoas ilustres e posição política em destaque. 9, 11 e 20; 63, 87 e 99 (horas e números).

ENTRE 21 DE ABRIL E 20 DE MAIO (Touro)
Impulsos em assuntos jurídicos e financeiros. Relêvo na posição social e saúde boa. 7, 9 e 21; 34, 45 e 67 (horas e números).

ENTRE 21 DE MAIO E 21 DE JUNHO (Gêmeos)
Precipitação de atitudes e desconfianças desnecessárias. Resolva casos com estudos sôbre relações públicas. 8, 11 e 21; 55, 76 e 87 (horas e números).

ENTRE 22 DE JUNHO E 22 DE JULHO (Câncer)
Horas felizes através de passeios e trabalhos em equipe. Finanças em equilíbrio. 8, 14 e 15; 43, 54 e 65 (horas e números).

ENTRE 23 DE JULHO E 23 DE AGÔSTO (Leão)
Nervosismo por atitudes e desejos contrariados no campo sentimental. 10, 20 e 21; 56, 74 e 88 (horas e números).

ENTRE 24 DE AGÔSTO E 22 SETEMBRO (Virgem)
Inconformidade, mas futuro promissor através de atitude calma e resoluta. 6, 11 e 21; 76, 87 e 99 (horas e números).

ENTRE 23 DE SETEMBRO E 21 DE OUTUBRO (Balança)
Tudo bem, exceto as resoluções sentimentais que continuam inquietantes e sem ritmo. 8, 11 e 24; 44, 54 e 67 (horas e números).

ENTRE 22 DE OUTUBRO E 22 DE NOVEMBRO (Escorpião)
Tendência a concluir período de imposições e exigências. Sua rota sofrerá, mas o seu destino será sempre o de origem. Sòmente a saúde deverá ser objeto de atenção. 8, 11 e 21; 56, 74 e 83 (horas e números).

ENTRE 23 DE NOVEMBRO E 21 DE DEZEMBRO (Sagitário)
Romances inacabados, organização de novos planos e tudo em bom ritmo, finanças bem amparadas com amigos experimentados. 8, 19 e 22; 55, 60 e 73 (horas e números).

# Ser ou não ser

ESPETÁCULOS — Mister Eco

*PISEMOS com cautela, que o terreno é delicado e perigoso. As ligações anormais entre pessoas aos quando vêm à tona através do noticiário policial, suscitando comentários. Assunto que diz respeito aos seus próprios personagens e aos estudiosos tão sòmente, ganha evidência se motivo de crime ou de simples escaramuças do ciúme.*

*E o que, até então, era segrêdo pra quatro paredes e peixe pro fundo das rêdes, desperta a curiosidade, acicata a maledicência, o faro dos entendidos, aos que bem desconfiavam de alguma coisa e não sentiam bons odores em determinadas amizades. Quando os participantes de um caso revelado não são conhecidos, ainda assim servem, como fonte de ilações e de juízos precipitados, a insídia se fazendo vedeta na mesa do bar e aumentando o consumo do uísque.*

*Noite destas, o assunto em pauta na mesa ao lado era o caso da "Desdêmona das Carmelitas", assim batizado pelos engenhosos confrades da "Última Hora". Para que o leitor se aperceba e melhor sinta a fôrça imaginativa dos ilustres colegas do matu-vespertino, faz-se mister uma explicação:* Desdêmona *porque uma mulher matou outra que lhe negava amor;* e das Carmelitas *porque o crime se deu no Bêco das Carmelitas...*

MARISA BARROSO
Desde ontem no Cangaceiro

*Isto pôsto, a "Desdêmona das Carmelitas" servia para que se aventassem hipóteses na base do "qualquer dia vocês vão ver" e "aquilo não vai acabar bem". E, da Desdêmona, entraram também em discussão os desdêmonos, tudo — diga-se em louvor das coisas justas — em linguagem elevada e resguardando-se pudicícias.*

*A proliferação dos anormais, como sabeis, está assumindo caráter epidêmico, não respeita nem distingue êstes ou aquêle sexo. Com todo o cuidado, dizia-se quem é, quem não é, quem parece mas não é, e quem parece e é mesmo. Tudo assim, no "é", sem necessidade de se completar a frase. Muito inteligentes.*

*Precisamente nesta altura dos trabalhos, chegou ao bar um tipo esquisitíssimo. Olhos lânguidos que no escuro pareciam maquiados, blusão vermelho berrante e calças colantes de couro marron. A môça, muito ingênua, perguntou:*

*— E?*

*— Bem, êsse já não é* bi; *é* tricha.

### A ESTRÉIA DE HOJE

A ESTRÉIA de um *show* se reveste sempre de grande expectativa, mòrmente quando o seu elenco e a sua equipe de produção, pelo material humano e pelos recursos de que dispõem, autorizam a que se espere, pelo menos, boa qualidade. "Elas Atacam Pelo Telefone", espetáculo que estreará logo mais na boate Fred's, a par dos requisitos apontados, tem especial significação porque traz de volta aos palcos da cidade a excelente comediante Nanci Vanderlei, de tantos êxitos no rádio, na vida noturna carioca e, mais recentemente, na televisão. Sabe-se que Nanci Vanderlei, por motivos particulares, muito teria relutado em aceitar o convite do produtor Carlos Machado e que, quando acedeu, fugiu quanto pôde de entrevistas e de declarações à imprensa. Os aplausos, entretanto, que a comediante receberá hoje, dirão de mais perto o reconhecimento do público ao seu valor artístico e da saudade de suas memoráveis atuações, que fizeram escola e não poucas imitadoras...

*SONIA CORRÊA*
*O ataque começa hoje*

### O FUNCIONÁRIO

SEGUIU para Hong-Kong, onde será funcionário consular brasileiro, o escritor Jeff Thomas. O conhecido homem de letras evitou qualquer divulgação de sua partida, pois, demonstrando um total desapêgo às pequeninas coisas materiais dêste mundo — conforme declarou a amigos mais chegados, não desejava presidir nenhuma assembléia de credores.

### NO CANGACEIRO

DESDE ontem a cantora Marisa Barroso está atuando no Cangaceiro, dividindo com Helena de Lima a parte artística do agradável enderêço da Rua Fernando Mendes. Marisa canta às segundas, têrças e quartas e Helena de Lima nos demais dias da semana.

### VAI-E-VEM

OS PRODUTORES de programas da TV-Rio, principalmente os do "FNV-Show", em cumplicidade com os seus respectivos *cameramen*, descobriram excelente maneira de fazer com que o espectador se sinta dentro de uma barca da Cantareira, em dia de tempestade. O afastamento e a aproximação constantes e contínuos das câmaras por pouco não deixam os viajantes em estado de *deslanchamento*.

### COMPENSAÇÃO

BOOKER Pittman foi convidado para fazer uma temporada no Bottles e deveria estrear quinta-feira próxima. Os músicos que atuam naquele bar, entretanto, exigiram mais oitenta mil cruzeiros nos seus salários pela presença do Buca. Não suportando maiores despesas, os donos do Bottles desistiram de Booker Pittman. E ficou a impressão de que os músicos do Bottles, diante de um brilho maior, preferiram a compensação financeira aos reflexos que poderiam auferir.

*BRIGITTE BLAIR*
*Vem com "Fatos & Fofocas"*

### PRAÇA DE GUERRA

A MADRUGADA de domingo na Praça do Lido foi animadíssima, com dois tiroteios dos mais interessantes. O primeiro agradou, momentos após houve bis. Ambos os bafafás tiveram início no interior do "Alfredão" e, como os bons espetáculos não devem ser monopolizados as cenas finais e apoteóticas ocorreram cá fora, em plena praça. Elementos policiais tiveram atuação saliente e, por isso mesmo, não aconteceu nem vai acontecer nada.

### BEM PENSANDO

BEM pensando, há que se compreender a estafa do Rodolfo Valentino, quando, ao se ver derrotado injustamente nas eleições, exclamou: "Estou cansado da política!"

# Sucesso "Birth Day Party" de Luisa Maria

JOVEM SOCIETY — Barão Siqueira Jr.

O DOMINGO chuvoso de anteontem impediu que os brotos circulassem em grande estilo, assim mesmo alguns mais afoitos enfrentaram com denodo esta chuvinha renitente, que nos persegue durante uma semana. No Iate, estavam: Ivete Pereira Leite, Ana Cecília Negreiros, Maria Celina Macedo Soares e Skathi Faria Chaves. No Country, as belezocas: Mônica Meireles, Maria Estela Proença, Maria Cristina De Lamare, Beatriz Miranda Jordão e Sandrinha Mayrink Veiga. No Caiçaram, dançando "Twist" animadamente: Gilda Vieira, Soninha Colares Moreira, Sandra Musumeci, Heleni Lefevre, Cláudia Vieira Machado e Liane Andrade.

A BONITA Luiza Maria Fróis da Cruz recebeu sábado, na Ilha do Piraquê (Clube Naval) para apagar 15 velinhas, numa noitada de "Cravate Noire", com o conjunto musical de Roberto Kastrup e brotos e superbrotos dizendo presente ao grande acontecimento juvenil. Compareceram: Maria Vitória Ponce (filha do embaixador do Equador), Elisabeth Braga, Maria Lúcia e Heloisa Alencastro Guimarães Carvalho, Luís Antônio Ruiz Pinto, Susana e Mauro Capua, René e Nicole P. de Castro, Maria Ester Squiff, Sônia Rocheta Ribeiro, Susana, Marina e José Roberto Fraga e Mário Sérgio Garcez. Houve "twist", danças, papos e uma fina ceia servida às 2 da "matina" com a classe dos Fróis da Cruz recebendo em alta categoria. Gratos pelo acolhimento à coluna.

• • •

O FAMOSO pintor Di Cavalcanti abriu a "saison" expondo ontem, na Petite Galerie, com grande concorrência do "society" e da jovem-guarda.

• • •

DOMINGO, estivemos no programa da TV-Continental, à tardinha, conduzidas pelo confrade Silvio Mendonça, intitulado "Quando os Clubes se divertem" com as "debs" do Monte Líbano que estrearão sábado próximo em sociedade, numa bonita noitada do clube em pauta. Foram televisadas: Marilena Rosália Uzelac, Eliane Ganem, Janete Zacarias Cibeles Adib Haneh Berenice Murad Reis, Lilian de Castro Moura e Cloenice Veiga de Almeida Veras. Ficamos no ar cêrca de 10 minutos, com a proverbial simpatia de SM, mostrando a beleza e elegância dêstes brotos que, aqui entre nós, fizeram um sucesso dos diabos no vídeo. Gratos.

• • •

E POR FALAR em "debs" libanesas, os 12 brotos, que sábado conhecerão "in loco" o "society" receberão numerosos presentes da diretoria do ML, de firmas comerciais e serão penteadas pelo conhecido salão de elegância "Canadá-Cabeleireiros". O famoso conjunto musical Silvio Viana tocará para as danças.

• • •

A ELEGANTE Carmem Silvia Marchessi receberá no próximo sábado, em sua mansão da Urca, para uma reunião de "Twist" e "Bossa Nova", com figuras conhecidas neste gênero, animando o ambiente. Os convites chegam à casa dos 200. Gratos.

*Maria Cristina Vieira da Silva debutará no Piraquê, em 17 de novembro*

## REGISTRO

### Aniversários

FAZEM ANOS HOJE:

SENHORES:

Deocléclo Duarte; major Keneth Mac Crimon; José Carlos Barreto; Édson Mendes de Oliveira; Carlos Antonio Santos Junior; Mardiniani Rocha Cruz; Adalberto Luís Coelho; Kleb Cavalcanti; Carlos Alberto da Costa Pinto; Eduardo Ângelo de Sousa; Claudionor Corrêa de Sá; Albertino Pimentel; prof. Otávio Velho da Silva; José Dione Mercador.

SENHORAS:

Ivonete Meuren Bordini; Maria Cavalcanti Góis; Altamira dos Santos; Amara Rosa; Margarida Têrres Nunes Leite.

### Nascimentos

**Gisele** — filha do casal Fernando Vasconcelos Dias Costa-Isabel Marli Moisés Dias Costa.

### Casamentos

**Srta. Helena Zappa-sr. Giuseppe Cécaro** — Casam-se, no dia 20 do corrente às 18 horas, na Igreja de São Benedito, em Barra do Piraí, a srta. Helena Zappa, filha do sr. Vicente Zappa e sra. Rafaelina Sbano Zappa, e o sr. Giuseppe Cécaro, filho do sr. Domênico Cécaro e sra. Vita Cécaro.

**Srta. Cida Santos-sr. Jorge Basto de Melo** — Casam-se, no dia 20 do corrente, às 18 horas, na Paróquia da Imaculada Conceição, na praia de Botafogo, a srta. Cida Santos, filha do sr. João Alberto Rezende Santos e sra. Hélvia Barros Santos, e o sr. Jorge Basto de Melo.

### Festas

**Clube Olímpico** — Comemorando mais um aniversário e para festejar a posse dos novos diretores, o Clube Olímpico realiza na sede de Copacabana, no próximo dia 19, várias festividades. Às 21 horas, efetuar-se-á a posse da nova diretoria e às 23 horas terá início o baile para o qual será exigido traje de rigor.

### Concertos

**Hoje** — Orquestra da PRA-2. Solista, Oscar Borgerth. Regente, Mignone. Teatro Municipal, às 21 horas.

**Segunda-feira, 22** — ABC e Pró-Arte Pianista, Homero Magalhães. Teatro Municipal, às 21 horas.

**Segunda-feira, 29** — Orquestra da PRA-2. Festival Debussy. Teatro Municipal, às 21 horas.

### Condecorações

Realizou-se, ontem, a cerimônia de condecoração da jornalista Virginia Quaresma, com a medalha de ouro de Filantropia, que lhe foi conferida pelo Liceu Literário Português, na Rua Luís de Camões, n. 75, 1.º andar, residência da homenageada.

### FALECIMENTOS

**D. Fani Mader Bittencourt** — Em Curitiba, onde residia, faleceu a Exma. sra. Fani Mader Bittencourt, espôsa do sr. Aristeu C. Bittencourt. A extinta era irmã dos srs. Othon Mader, deputado federal, e Cândido Mader, presidente do Instituto Nacional do Mate.

## Chico: encontro com a juventude, domingo

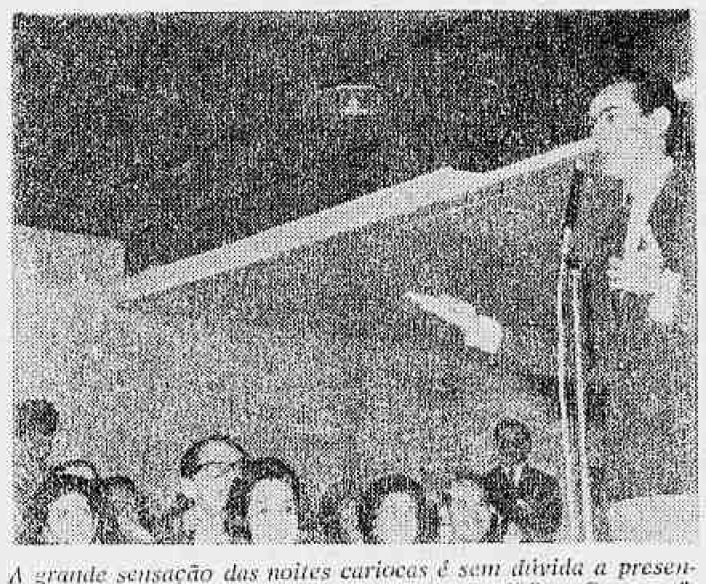

*A grande sensação das noites cariocas é sem dúvida a presença de Chico Anísio com o Trio Tamba no "Bon Gourmet". Casas repletas tôdas as noites, dizem bem de forma segura o que é fazer sucesso. Acontece porém, que a juventude chamada de menor não pode freqüentar a madrugada mas, Chico Anísio e o Tamba, como fizeram Vinicius, Tom e João Gilberto — não deixarão passar a temporada sem que os jovens vejam o seu trabalho. Assim é que está marcado para o próximo domingo naquela casa de Flávio Ramos o encontro de Chico Anísio e o Trio Tamba, com a juventude que aplaude êstes dois nomes. A matinê começará às 16,30, sendo que o "show" será apresentado às 17,30. Enquanto Chico Anísio não surge há "twist" a valer*


VIAÇÃO REAL MINEIRA

PARTIDAS DO RIO DE JANEIRO:
Segundas, têrças, quintas e sábados, às 7,45 horas
PARTIDAS DE FEIRA DE SANTANA:
Segundas, têrças, quintas e Sábados, às 6,00 horas
PREÇO CR$ 3.140,00
Vamos manter ainda na mencionada linha as seguintes seções:

| | |
|---|---|
| Rio-Jequié | Cr$ 2.650,00 |
| Rio-Poções | Cr$ 2.465,00 |
| Rio-Vitória da Conquista | Cr$ 2.355,00 |
| Rio-Medina | Cr$ 1.925,00 |

Nossas viagens serão diretas, pois vamos manter em serviço 2 motoristas, para a segurança e tranqüilidade dos passageiros.
VENDAS DE PASSAGENS
NO RIO DE JANEIRO
ESTAÇÃO RODOVIÁRIA — Tel. 23-9113

ASSISTÊNCIA AOS LÁZAROS
O Hospital dos Lázaros (atual Frei Antônio) instituição de iniciativa privada sita na Praça Mário Nazaré n. 82, São Cristóvão — Telefone: 28-0045, aceita qualquer auxílio ou donativo para assistência aos enfermos hansenianos ali internados.
Dirigir-se, no local, à Irmã Superiora.

CLÍNICA MÉDICO-CIRÚRGICA DO
DR. AMÉRICO CAPARICA
Consultório: Rua Visconde do Rio Branco, 31 (Elevador) — Telefone: 42-2056 — Diàriamente das 15 às 18 horas
Residência: Rua Gonçalves Crespo, 366 — 2º andar — Apartamento nº 201 — Telefone: 28-0263

BRUNI FLAMENGO — CARUSO-COP (TIVIO BRUNI) — ESKYE TIJUCA — IMPERATOR — REGÊNCIA — SÃO PEDRO
HOJE
TERRÍVEL DUELO DE MORTE ENTRE AS FÔRÇAS DO BEM E DO MAL!
BURT LANCASTER · KIRK DOUGLAS
IMPONENTE E ARREBATADORA PRODUÇÃO DE HAL WALLIS
"SEM LEI E SEM ALMA"
TECHNICOLOR
3ª SEMANA DE ÊXITO CONTÍNUO!
PROIB. ATÉ 18 ANOS

5ª feira LOLITA
METRO PASSEIO — METRO COPACABANA — METRO TIJUCA — AZTECA — PAX IPANEMA — RICAMAR COPACABANA — PALÁCIO HIGIENÓPOLIS

# Exposição de Liuteria

ARTES — Antônio Bento

A PARTIR de hoje à tarde e durante quinze dias, estará aberta, no Museu dos Teatros (Galeria Assíria do Teatro Municipal) a primeira exposição de liuteria, organizada no Brasil com finalidades culturais. Iniciativa de Murilo Miranda, a mostra, para a qual ofereceram contribuições os principais colecionadores do Rio de Janeiro e São Paulo, constituirá um amplo panorama da arte de construção de violinos e instrumentos de arco, antigos e modernos, e será organizada por Guido Pascoli, cuja experiência de 43 anos (mais de 200 instrumentos por êle fabricados estão hoje espalhados pelo Brasil, sendo que alguns dos seus alunos trabalham atualmente nas principais fábricas estrangeiras) o credencia como o primeiro liuterista brasileiro. Guido Pascoli trabalha atualmente para a Rádio Ministério da Educação e Cultura, no setor da conservação dos instrumentos da Orquestra Sinfônica Nacional, alguns dos quais foram construídos na liuteria da emissora.

A exposição será o primeiro passo para a criação do Museu de Liutologia que, reunindo raridades importadas e os primeiros violinos e arcos fabricados inteiramente no Brasil servirá como incentivo para o desenvolvimento daquela arte. Nas condições em que funciona atualmente a liuteria da Rádio Ministério da Educação e Cultura é possível construir totalmente os instrumentos sem necessidade de importar as peças, aproveitando madeiras nacionais — com exceção do abeto para as tampas — cuja futura industrialização resolveria definitivamente o problema de aquisição de instrumentos que enfrentam os nossos artistas.

O pintor Antônio Bandeira

## Noticiário

ABRIU-SE ontem à noite, festivamente, na "Petite Galerie", a exposição de Di Cavalcanti.

AMANHÃ, às 21,30 horas, na "Galeria Bonino", será inaugurada uma mostra dos últimos quadros de Antônio Bandeira.

HOJE, às 19,05 horas, a Rádio Ministério da Educação e Cultura transmitirá um recital César Franck, a cargo do soprano Cristina Maristany, que contará com a colaboração da pianista Clélia Ognibene Kiszely.

SERÁ no próximo dia 22 do corrente, às 21 horas no Teatro Municipal, o recital que o pianista patrício Homero de Magalhães dará para os sócios da "ABC"-PRO ARTE. (Ticket n.º 10). Homero de Magalhães há muito tempo não se faz ouvir no Rio de Janeiro, apesar de serem numerosas as suas apresentações como concertista. Realizou uma grande "tournée" por todo o Estado de São Paulo e pelo Estado do Rio Grande do Sul, tendo tocado com orquestra na capital bandeirante e em Pôrto Alegre. No programa, obras de Haydn, Bach, Liszt e Villa-Lobos.

DE LONDRES, informa a UPI que um restaurador de quadros declarou hoje ter encontrado pintura do século XVI, de pintor da forte florentina, Angelo Bronzino, sob uma natureza morta da era Vitoriana.

O restaurador, Roy Saunders, de Eastbourne, declarou que Bronzino pintou Salomé tendo a cabeça de João Batista numa salva.

O nome do proprietário do pintor não foi revelado.

ESTÁ sendo realizado na cidade de Curitiba, um Festival de Arte e Cultura, patrocinado pela Associação Cultural e Artística do Rio de Janeiro, em colaboração com a "Galeria SOBRADINHO" e a Embaixada norte-americana.

Com extensa programação, em que se destacam conferências, exibição de filmes, concertos e "suítes" de balé, assumiu lugar preponderante o salão de pintura.

Nessa oportunidade, é apresentado ao público curitibano, como contribuição da Galeria SOBRADINHO, uma coletiva de pintura, desenho e gravura, com obras de Antônio Dias, Alfredo Bichels, Eurídice, Iazid Thamz, Isolda Chaplia Gismondi, Misabel Pedrosa, Raimundo de Oliveira, Fernando Romani e Rodina Becker do Vale.

Além dessa iniciativa, o pintor Grover Chapman apresenta uma exposição individual, enquanto participa de uma série de conferências sôbre a pintura norte-americana no século XX, com reproduções oferecidas pelo serviço de informação da Embaixada dos Estados Unidos.

Ainda êste mês, as mesmas exposições serão remetidas para a Universidade do Rio Grande do Sul.

A RÁDIO Ministério da Educação e Cultura fará realizar, amanhã, às 21 horas, no Teatro Municipal, mais um concêrto da série de atuações externas da sua Orquestra Sinfônica Nacional, sob a direção do maestro Francisco Mignone, regente titular do conjunto, que apresentará nessa oportunidade, em primeira audição, uma das suas mais recentes composições: o Concêrto para violino e orquestra, dedicado a Oscar Borgerth, que será o solista na estréia da obra. Completam o programa o Concêrto K.491, em dó menor, para piano e orquestra, de Mozart, com Berenice Menegalo na parte solista, e a abertura da ópera "As Bodas de Fígaro" do mesmo compositor.

TESOUROS de arte romana acham-se expostos na mansão Hugel de Essen. A exposição consta de 500 peças e continua a série das grandes exposições de arte realizadas em Essen nos últimos anos. (ANSA).

NO PRÓXIMO dia 18 do corrente, às 21 horas, na "Galeria SOBRADINHO" (Rua Leopoldo Miguez, esquina Bolivar) será inaugurada a mostra do pintor Antônio Dias.

*Salce está melhorando (e Levin retrocedendo)*

# "O Fascista"

CINEMA — G. & R. Santos Pereira

O SR. Luciano Salce é uma figura familiar aos homens de teatro e cinema de São Paulo e do Rio, sobretudo aos da primeira cidade, onde viveu alguns anos, como diretor do TBC e "regista" da Companhia Cinematográfica Vera Cruz, numa época em que ter um sobrenome terminado em "i" equivalia a um diploma de realizador de filmes, qualquer que tivesse sido o seu passado. Homem inteligente, feíssimo, educadíssimo, foi o responsável por algumas excelentes encenações no revolucionário teatrinho da Rua Major Diogo e pela direção de duas fitas no "colosso" de São Bernardo do Campo: "Uma Pulga na Balança" (apesar dos pesares a melhor comédia produzida nos estúdios de Franco Zampari) e "Floradas na Serra".

Como "um dia o bom filho à casa torna", Salce comprou uma passagem e retornou à sua amorável Itália. Penou um pouco, sonhou-se que se casou com uma senhora da nobreza italiana, fundou companhia própria (um trio cômico) e finalmente dedicou-se ao cinema, quando tudo indicava que sua vocação era mesmo para o teatro. Dêle tivemos não faz muito uma chanchada típica do cinema italiano, "Pílulas do Amor", fitinha perfeitamente insignificante. Agora chega-nos novo filme seu, êste "Il Federale", bastante superior, mas ainda um insatisfatório, bisonho e irregular exercício satírico-cinematográfico.

"O Fascista", se visto em confronto com as infames "Pílulas do Amor", é uma obra-prima. Isoladamente, é apenas uma realização que persegue sem alcançar o seu objetivo, não colima um fim apreciável, digno do maior respeito: a sátira ao fascismo, encarnado por um militar cabeça-dura, enquadradíssimo e que "necessitaria de mais 20 anos para desaprender o que aprendera em 20", segundo afirmara um seu superior hierárquico dentro do partido. A idéia-mater da narrativa é muito boa: o fascista ortodoxo é encarregado de prender e trazer para Roma um líder democrático, velho professor adepto da filosofia antifascista e dos textos líricos. Deita-lhe mão e inicia o retôrno à capital. A volta é demorada e pontilhada de incidentes. Ao chegarem os dois a Roma os aliados já a haviam ocupado e os "partiggianni" caçam os chefes fascistas. O professor, num gesto de bondade, salva seu algoz da morte por linchamento, convencido de que "só o amor constrói para a eternidade", frase típica do brigadeiro.

Os defeitos básicos da fita residem indubitàvelmente no roteiro, de que participou Salce, e em sua própria direção, que não se constitui numa peça com unidade, estilo, ritmo e fim-em-si. As coisas acontecem como nos deus-dará, embora aqui e ali um inusitado brilho inventivo possa revelar próximos êxitos na carreira dêsse homem simpático (não belo, esclareça-se), fino, arguto e naturalmente mordaz, Luciano Salce, que está a nos dever uma obra à altura de sua sensibilidade.

O elenco é fraco, e Ugo Tognazzi um canastrão metido a engraçado, sem sê-lo. Georges Wilson (o professor Bonafé) é melhor, mas não tanto assim. E "O Fascista" fica sendo um filme que não se realiza como sátira e que está inclusive longe de ser um bom filme. Mas que é um passo à frente na carreira de Salce, isto está fora de dúvidas.

# "O Destino me Persegue"

O SR. Henry Levin é outro diretor estrangeiro que andou pelo Brasil, filmando uma comédia perfeitamente idiota (como é mesmo o título?). Mas todos sabem que é êle um artesão de primeira, às vêzes acertando, às vêzes falhando totalmente. "O Destino Me Persegue" (The President's Lady) é melodrama realizado com cuidados especiais, já que biografa um antigo presidente dos Estados Unidos, Andrew Jackson. A fita está repleta de chavões e lugares comuns, como de pieguismo e macetes sentimentais. Mas sua realização técnica e artística é de primeira ordem e a direção de Levin perfeitamente razoável, embora acadêmica, antiquada.

Susan Hayward é de longe o ponto alto do elenco, que tem ainda o canastrão do momento, Charlton Heston (Jackson), quase pondo tudo a perder.

Fita sofrível, apenas, esta "O Destino Me Persegue", uma reapresentação sem qualquer justificativa.


O HUMOR, A MALÍCIA E O BOM GÔSTO
MARCARAM UM ENCONTRO NO
"FRED'S"
em "ELAS ATACAM PELO TELEFONE"
DIFERENTE! OUSADO! MODERNO!
É UM SHOW DE
CARLOS MACHADO
O VAUDEVILLE E O BURLESQUE EM VERSÃO 63!
COM
NANCY WANDERLEY — GRANDE OTELO
30 ARTISTAS E A PARTICIPAÇÃO ESPECIAL DO FAMOSO COREÓGRAFO E BAILARINO NORTE-AMERICANO
LENNIE DALE
ESTRÉIA HOJE
TÔDAS AS NOITES E AOS SÁBADOS E DOMINGOS TAMBÉM VESPERAIS
RESERVAS — TELEFONE: 57-9780


Súmula capixaba

# Festival de Vitória mostrará indústria

VITÓRIA — O 1.º Festival de Vitória, promoção prevista para os primeiros dias do mês de dezembro, contará com uma bem organizada mostra de indústria e comércio, cujos detalhes estão sendo cuidados pelos quintanistas de engenharia da Escola Politécnica do Espírito Santo.

A iniciativa, a cargo do grupo universitário, será levada a efeito no prédio do SENAI, em Bento Ferreira, estando os "stands" reservados pelas principais firmas da cidade. A Companhia Vale do Rio Doce, a Usiminas, a Ferro e Aço, Orlando Guimarães, já hipotecaram todo apoio à mostra, que deverá se constituir, pelo seu ineditismo, na maior atração do Festival. Falando à reportagem do DC, os acadêmicos Euclides Penedo Leão Borges e Luciano Tausz, que se encontram à frente dos trabalhos de organização da exposição, expressaram grande contentamento ante o incentivo que vêm recebendo por parte dos homens de empresa.

LÓIDE

O Lóide Brasileiro, uma das emprêsas do Patrimônio Nacional, acaba de transferir as suas instalações para o nôvo escritório, que adquiriu, no 1.º andar do edifício do "Palácio do Café". Funcionando há longos anos na principal avenida da cidade, a Jerônimo Monteiro, em prédio alugado, o Lóide acaba de lavrar mais um tento, uma vez que são próprias as instalações para as quais vem de se mudar. Dirige a conhecida emprêsa de navegação no Espírito Santo o sr. Antônio Tenório de Albuquerque, elemento que vem dinamizando a agência local.

IPASE

O Instituto de Previdência e Assistência dos Servidores do Estado estará atendendo aos seus segurados interessados em empréstimos simples, a partir do próximo mês. Tal categoria prevê empréstimos até um limite máximo de Cr$ 100 mil e serão liberados, primeiramente, cinqüenta. O delegado do IPASE, sr. Carlos José Monteiro de Lemos, segundo informações chegadas ao conhecimento da reportagem, conta poder atender os restantes casos pendentes em sua repartição até o final do presente exercício.

IBGE

A Inspetoria Regional do Instituto Brasileiro de Geografia e Estatística promoverá êste mês um concurso para preenchimento de vagas em seus quadros. Trata-se de prover cargos de Agente de Estatística, cujas provas serão realizadas de 20 a 28 do corrente. O sr. Livio Renoldi, inspetor regional do órgão, adiantou que grande número de candidatos vem se inserevendo diàriamente e que dentro dos próximos dias dará a conhecer o número dos participantes do concurso, os locais e os horários para as provas.

UNIVERSIDADE

Para adestramento dos mestres capixabas interessados, a Universidade do Espírito Santo fará realizar, ainda no corrente mês, mais um curso especializado. Refere-se a "Técnica do Ensino Superior", a ser ministrado por elementos realmente capacitados e profundos conhecedores do assunto. Ressalte-se que as promoções da Reitoria da Universidade capixaba são sempre muito bem recebidas no seio do professorado local, já que novos conhecimentos sôbre as mais diversas matérias são constantemente proporcionados aos estudiosos.

JUBILEU

Através de um programa festivo, onde está prevista, inclusive a inauguração de uma nova agência, o Banco de Crédito Agrícola do Estado do Espírito Santo comemorará, segunda-feira, o seu Jubileu de Prata. O acontecimento reveste-se de grande significação para a referida entidade bancária, uma vez que ao completar os seus 25 anos de existência, situa-se no panorama econômico-financeiro estadual como uma das organizações mas sólidas e de maior conceito. A agência a ser entregue ao público está localizada no bairro de Jardim América, efetivando-se também no mesmo dia o lançamento da pedra fundamental da nova sede do estabelecimento. O presidente do GCAEES é o sr. Mário Nicolleti, um dos responsáveis pelo grande plano de expansão que ora atravessa.

CENTRO

Falando à reportagem do DC, o sr. Hélio Dóres, um dos diretores da organização, assegurou que é pensamento do "Centro Hospitalar Nossa Senhora da Penha" ver concluída até janeiro de 63 tôda a estrutura do magnífico prédio que vem construindo no bairro de Cobi. Trata-se o citado "Centro" de uma iniciativa de grande vulto do sr. Otacílio Coser e que visa a dotar a cidade de uma moderníssima casa de assistência médico-hospitalar. Participa do empreendimento todo o povo capixaba, através da aquisição de títulos de sócios-proprietários, que a medida que o edifício vai subindo, mais vai se valorizando.

CORREIOS

O sr. Tristão Fernandes, diretor da Agência Regional do Departamento de Correios e Telégrafos do Espírito Santo, procurando propiciar cada vez mais facilidades ao povo de Vitória na expedição de suas correspondências, acaba de inaugurar um nôvo departamento de seu órgão. Desta feita foi na Praia do Suá, numa área onde reside cêrca de 30% da produção citadina. Como não poderia deixar de ser, o melhoramento foi recebido com grandes manifestações de alegria por parte dos moradores da região, que registrou, através do discurso de um representante, "a oportunidade e a felicidade da iniciativa do sr. Fernandes".

## CINQÜENTENÁRIO DE "A TARDE" DE SALVADOR

O jornal "A Tarde", tradicional vespertino que se edita em Salvador, Bahia, comemorou, ontem, cinqüenta anos de fundação. Fundado por Simões Filho, que a dirigiu até seu falecimento, "A Tarde" se destaca como um dos jornais de maior prestígio na imprensa brasileira, revestindo-se de grande significação as comemorações que estão sendo realizadas, na Bahia, pelo evento. É diretor da "A Tarde", o jornalista Ranulfo Oliveira, redator-chefe, Jorge Calmon, exercendo as funções de correspondente na Guanabara o jornalista Fernando Hupsel de Oliveira, antigo profissional da imprensa e que, por muitos anos, foi redator do jornal, em Salvador.

## REUNIÃO DE TELECOMUNICAÇÕES

Encontram-se no Rio os srs. Salvador Guanés e Virgínio Barreto, administrador Geral de Telecomunicações do Paraguai ,e engenheiro, respectivamente. Ao desembarcar no Galeão, disseram à reportagem ter vindo participar da Reunião Preparatória que se iniciará no próximo dia 18, em São José dos Campos, para exame e discussão de assuntos a serem levados à Reunião Internacional do CCITT, em Bogotá, na primeira quinzena de novembro.

— Trata-se de uma reunião da maior importância para o nosso Hemisfério — frisou o sr. Salvador Guanés — tendo em vista a extensão territorial da rêde de telecomunicações, composta de circuitos especiais, parte da qual cortará o Brasil. Por outro lado, a reunião debaterá o estabelecimento definitivo de uma planificação central das telecomunicações no Hemisfério o que certamente abrirá grandes perspectivas às indústrias de engenharia.

## CLUBE DOS INDEPENDENTES

RUA DO RESENDE, 60, 1º ANDAR

A diretoria do Clube dos Independentes comunica ao seu quadro social que o clube está sediado na Rua do Resende, 60, 1º andar, onde espera contar com a presença de todos os associados, no menor espaço de tempo possível, a fim de dar início às "fofocas" cujas faltas já estavam se fazendo sentir.

O horário de atendimento é das 18 horas em diante.


Teatros e Boîtes
Programa para sua Noite

Oscar Ornstein e Victor Berbara apresentam
BIBI FERREIRA, PAULO AUTRAN e JAIME COSTA
EM
Minha Querida Lady
MY FAIR LADY
a comédia musical do Século! no Teatro Carlos Gomes — Preços a partir de Cr$ 200,00 — Ingressos à venda nas Bilheterias do Carlos Gomes (Inf. telefones: 22-7581 e 42-4983), e no Copacabana (Inf. telefone: 57-2310). Hoje, às 21 horas — Quinta-feira, Vesperal às 16 horas a preços reduzidos

CARLOS MACHADO no FRED'S
APRESENTA
ELAS ATACAM PELO TELEFONE
DIFERENTE! OUSADO! MODERNO! UM IMPACTO DE BELEZA NAS NOITES CARIOCAS!


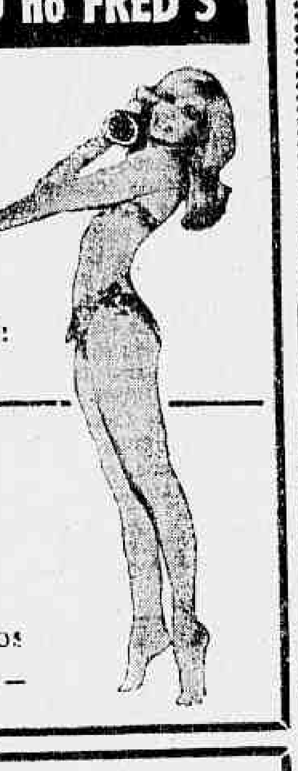


Nancy Wanderley
Grande Otelo
30 estrêlas e a presença de
LENNIE DALE
de "WEST SIDE STORY"
TÔDAS AS NOITES — AOS SÁBADOS E DOMINGOS TAMBÉM EM VESPERAIS — INF. TEL.: 57-9789 — ESTRÉIA HOJE

JOHNNI ALF
Trio Musical de Jazz
BOTTLES BAR
Rua Duvivier, 37-J — Tel. 57-1065

HOJE, AS 20,45 HORAS
CIRCORAMA
NO MARACANÃZINHO
POSTOS DE VENDA ANTECIPADA:
Teatro Municipal; Siqueira Campos, 36; Central do Brasil; Largo do Machado; Praça Saens Peña; Avenida Nossa Senhora de Copacabana (em frente ao Mercadinho Azul) — Crianças pagam meia entrada em todos os espetáculos e localidades.

LITLE CLUB
Apresenta
LÍVIO ROMANO
e JOHN ALL
CONJUNTO JOSÉ MARIA
AR REFRIGERADO

HI-FI BAR E RESTAURANTE
(A casa preferida pela sociedade carioca)
Direção geral de MAURICIO LANTHOS
A PRIMEIRA CASA NO GENERO DA AMÉRICA DO SUL
Aberto, diàriamente, das 15 até às 5 horas da manhã Apresentando as últimas novidades musicais do Brasil e do mundo.
COZINHA NACIONAL E INTERNACIONAL
CLIMA DE MONTANHA
SEM «COUVERT» E SEM CONSUMAÇÃO
AVENIDA PRINCESA ISABEL, 63 — : — TELEFONE: 57-1870
(PLAZA COPACABANA HOTEL)
A casa consagrada pelos jornalistas brasileiros

O CANGACEIRO
APRESENTA
HOJE
MARIZA BARROSO
DAS 6 DA TARDE ÀS 3 DA MANHÃ

R. Fernando Mendes, 25 — COPACABANA

NIGHT AND DAY APRESENTA
As garôtas mais espetaculares do ano no "show"
"12 BIKINIS"
Produção de ABELARDO FIGUEIREDO
TÔDAS AS NOITES A 1 HORA
2as.-FEIRAS: AS 22 E 1 HORA
6as. FEIRAS: AS 18 E 1 HORA
RESERVAS: 42-7119 e 32-9863
CHÁ-DANÇANTE AOS SÁBADOS DAS 10 ÀS 19 HORAS

Pigalle NIGHT-CLUB
a Mulher o Vinho e o Perfume
De Paula apresenta pela 1ª VEZ em BOITERAMA
A VEDETTE PARISIENSE FRANÇOISE ALAUSE
SONIA MAMED e TANIA PORTO
3 NUMEROS DE STRIP-TEASE EM VISTAVISION
ELENCO DE 25 ARTISTAS


## TEATRO
### CARTAZ

- BOLSO (27-3122) — "Ratos e Homens", de John Steinbeck, drama. Às 21,15 horas. Vesperais às quintas e domingos, às 16 horas.
- COPACABANA (57-1310) — "...E a Moeda Corrente do País", de Abílio Pereira de Almeida, com Cacilda Becker. Às 21 horas. Vesperais às quintas e domingos, às 16 horas.
- CARLOS GOMES (22-7581) — "Minha Querida Lady", com Bibi Ferreira e Paulo Autran. Às 21 horas. Vesperais às quintas e domingos.
- GINÁSTICO (42-5421) — "Tiro e Queda". Comédia. Às 21 horas. Sábados, às 20 e 22 horas. Quintas e domingos, às 16 e 21 horas.
- NACIONAL DE COMÉDIA (22-0367) — "O Pagador de Promessas", de Dias Gomes. Drama. Às 21 horas. Vesperais, domingos, às 16 horas.
- SANTA ROSA (47-6641) — "Tôda Donzela Tem um Pai Que é Uma Fera", comédia de Gláucio Gil. Às 21,15 horas. Vesperais às quintas e domingos, às 16 horas.
- TABLADO (26-4555) — "O Médico à Fôrça", de Molière, com Napoleão Moniz Freire. Quintas, sextas e sábados, às 21 horas. Domingos, às 17 horas.

## CINEMAS
### LANÇAMENTOS

- PALÁCIO — "O Destino me Persegue". (Proibido até 10 anos) com Susan Hayward e Charlton Heston.
- SÃO LUIS — "Flor de Lotus". (Censura livre) com Nancy Kuan.
- BRUNI (Flamengo) — "Sem Lei e Sem Alma". (Proibido até 14 anos) com Burt Lancaster e Kirk Douglas.
- METRO PASSEIO, METRO COPACABANA e METRO TIJUCA — "Os Cosmonautas". (Censura livre) com Grande Otelo e Ronald Golias.
- ÓPERA — "Divórcio à Italiana". (Proibido até 18 anos) com Marcello Mastroianni.
- VITÓRIA — "Amor, Sublime Amor". (Censura livre) com Natalie Wood.
- ALVORADA — "Morangos Selvagens". (Censura livre).
- RIAN — "O Destino me Persegue". (Proibido até 10 anos) com Charlton Heston e Susan Hayward.
- PALÁCIO (Higienópolis) — "Os Cosmonautas". (Censura livre) com Grande Otelo e Ronald Golias.
- CARUSO — "Sem Lei e Sem Alma". (Proibido até 10 anos) com Kirk Douglas.
- TIJUCA — "O Trapézio". (Censura livre) e "Os Dois Ladrões".
- MELLO (Bonsucesso) — "Os Cosmonautas". (Censura livre) com Ronald Golias e Grande Otelo.
- GUARACI — "Câmara Ardente". (Proibido até 18 anos).
- ODEON — "Traição Cruel". (Proibido até 10 anos) com Audrey Murphy.
- MELLO (Penha) — "Juventude Selvagem". (Proibido até 10 anos).
- GUANABARA — "Os Inspetor". (Proibido até 10 anos) e "O Homem do Sputnik".
- RICAMAR — "Os Cosmonautas". (Censura livre) com Grande Otelo e Ronald Golias.
- ROXY — "Dama Por um Dia". (Censura livre) com Bette Davis e Glenn Ford.
- PIRAJÁ — "O Inspetor". (Proibido até 10 anos) e "O Palhaço o Que é?".
- ART PALÁCIO (Tijuca) — "Todo o Ouro do Mundo". (Censura livre) com Claude Rich.
- POLITEAMA — "Os Tambores de Tahiti". (Proibido até 10 anos) e "Os Bandeirantes".
- AZTECA — "As Parisienses". (Proibido até 18 anos) com Françoise Arnauld.
- PRESIDENTE — "O Toureiro". (Proibido até 10 anos) "O Cupim".
- IMPERATOR — "Sem Lei e Sem Alma". (Proibido até 10 anos) com Kirk Douglas.
- MARAJÓ (Jacarepaguá) — "O Chapeuzinho Vermelho". (Censura livre).
- SÃO BENTO (Niterói) — "Sua Majestade, o Aventureiro". (Proibido até 10 anos).
- FLORIANO — "Festival". (Um filme por dia).
- SANTA CECÍLIA — "Arrombador de Cofres". (Proibido até 18 anos).
- BRUNI (Copacabana) — "Pacto com a Morte". (Proibido até 14 anos.
- MADRID — "Traição Cruel". (Proibido até 14 anos).
- MONTE CASTELO — "Torneio de Amor". (Proibido até 18 anos).
- MIRAMAR — "Nunca aos Domingos". (Proibido até 18 anos).
- MARACANÃ — "O Analfabeto". (Censura livre) e "Treze Cadeiras".
- MADUREIRA — "Os Cosmonautas". (Censura livre) com Ronald Golias e Grande Otelo.
- KELLY — "Dois Moleques". (Censura livre) com Joselito.
- NACIONAL — "Vera Cruz". (Proibido até 14 anos).
- FLORIDA — "Dois Moleques". (Censura livre) com Joselito.
- BOTAFOGO — "Invasão da Lua". (Proibido até 10 anos) e "Quanto Mais Samba Melhor".
- LEBLON — "Festival". (Um filme por dia).
- AMÉRICA — "O Destino me Persegue". (Proibido até 10 anos) com Susan Hayward e Charlton Heston.
- ART PALÁCIO (Méier) — "Todo o Ouro do Mundo". (Censura livre) com Colette Castel.
- SANTA HELENA — "O Menino México". (Censura livre).
- BRASÍLIA — "Sete Homens e um Destino". (Proibido até 10 anos).
- REX — "Caminhando às Cegas". (Proibido até 18 anos) filme japonês.
- CINEAC — "Tornei-me Uma Nudista". (Proibido até 18 anos) com June Wilkinson.
- IMPÉRIO — "Com Pecado no Sangue". (Proibido até 18 anos) com Diana Mc Bain.
- COPACABANA — "Com Pecado no Sangue". (Proibido até 18 anos) com Diana Mc Bain.
- PAX — "Os Cosmonautas". (Censura livre) com Grande Otelo e Ronald Golias.
- ART PALÁCIO (Copacabana) — "Sua Excia, o Trapaceiro". (Proibido até 18 anos) com Vittorio Gasman.
- CARIOCA — "Festival". (Um filme por dia).
- PLAZA, ASTÓRIA, OLINDA e MASCOTE — "Os Dois Moleques". (Censura livre) com Joselito.

# ESTATÍSTICA DO CAMPEONATO

Colocação (profissionais e aspirantes) — Artilheiros — Goleiros mais vazados — Juízes — Rendas por clubes — Expulsões etc.

Com a realização da 3.ª rodada do returno do certame de 1962, a colocação dos clubes, por pontos perdidos, na categoria de profissionais e aspirantes, ficou sendo a seguinte:

| PROFISSIONAIS | Pontos |
|---|---|
| 1.º — Flamengo | 5 |
| 2.º — Botafogo | 6 |
| 3.º — Vasco | 7 |
| 4.º — Bangu e Fluminense | 8 |
| 5.º — Olaria | 10 |
| 6.º — América | 16 |
| 7.º — Bonsucesso e Campo Grande | 19 |
| 8.º — Portuguêsa | 21 |
| 9.º — Madureira | 22 |
| 10.º — São Cristóvão | 24 |
| 11.º — Canto do Rio | 27 |

| ASPIRANTES | Pontos |
|---|---|
| 1.º — Fluminense (invicto) | 3 |
| 2.º — Botafogo, Flamengo e Vasco | 6 |
| 3.º — Bangu | 9 |
| 4.º — América | 11 |
| 5.º — Olaria | 12 |
| 6.º — Bonsucesso | 15 |
| 7.º — Campo Grande e Madureira | 20 |
| 8.º — Canto do Rio | 25 |
| 9.º — Portuguêsa e São Cristóvão | 27 |

**ARTILHEIROS**

255 tentos foram assinalados durante o Certame de 1962, na sua 3.ª rodada do returno, assim distribuídos, por clubes:

FLAMENGO (37) — Dida 10, Henrique 10, Gérson 6, Joel 3, Jair 2, Espanhol 2, Alfredinho, Luís Carlos, Miranda . . e Djalma (América) contra.
BOTAFOGO (39) — Amarildo 10, Quarentinha 10, Garrincha 5, Didi 3, Arlindo e Zagalo.
VASCO (30) — Saulzinho 13, Lorico 6, Vevé 4, Laerte 2, Nivaldo, Barbozinha, Joãozinho, Sabará e Tiriça.
FLUMINENSE (24) — Rodrigo 5, Calazans 5, Quarentinha 3, Oldair 2, Válter 2, Edil, Escurinho, Evaldo, Valdir, Iris e Marcelo (Bonsucesso) e Osvaldo (Canto do Rio) contra.
OLARIA (24) — Jaburu 5, Válter 4, Nélson 3, Romeu 3, Rodarte 2, Borges 2, Valdemar 2, Cané, Salatiel e Murilo.
BANGU (21) — Beto 6, Luís Carlos 6, Antoninho 5, Roberto Pinto 2, Bianchini e Corrêa.
BONSUCESSO (19) — Manuel 5, Adauri 4, Wellis 4, Roberto 4, Casiano e Válter.
S. CRISTÓVÃO (19) — Aladim 5, Enir 5, Altamiro 2, Olivar 3, Rômulo 2, Manteiga, Ivan e Itamar (Madureira) contra.
AMÉRICA (17) — Nilo 3, Jorge 2, Luís Carlos 2, Leônidas 2, Lelo 2, Amorim, Hélio, Cruz, Hugo, J. Carlos, Zézinho e Sidnei.
C. GRANDE (15) — Nélsinho 5, Adílson 4, Décio Estêves 3, Russo 2 e Peniche.
MADUREIRA (7) — Fernando 3, Danilo 2, Alcides e Jaime.
PORTUGUÊSA (7) — Foguete 3, Zé Carlos 2 e Irineu 2.
CANTO DO RIO (5) — Jedir 2, Almir, Jardel e Raimundinho.

| PRINCIPAIS ARTILHEIROS | Tentos |
|---|---|
| 1.º — Saulzinho (Vasco) | 13 |
| 2.º — Dida e Henrique (Flamengo), Amarildo e Quarentinha | 10 |
| 5.º — Gérson (Flamengo), Lorico (Vasco), Beto e Luís Carlos (Bangu) | 6 |
| 6.º — Garrincha (Botafogo), Rodrigo e Calazans (Fluminense), Manuel (Bonsucesso), Aladim (São Cristóvão), Nélsinho (Campo Grande), Antoninho (Bangu) e Jaburu (Olaria) | 5 |

**GOLEIROS**

Por clubes, são os seguintes, os goleiros mais vazados, após a 3.ª rodada do returno do Campeonato Carioca de 1962:

| Clube | Goleiro | Tentos |
|---|---|---|
| S. CRISTÓVÃO (38) | Orlando | 32 |
| | Heitor | 4 |
| | Luís Cláudio | 2 |
| CANTO DO RIO (35) | Franz | 30 |
| | Roberto | 3 |
| MADUREIRA (29) | Olavinho | 21 |
| | Veludo | 8 |
| BONSUCESSO (27) | Antoninho | 13 |
| | Cláudio | 6 |
| | Bruno | [illegible] |
| PORTUGUÊSA (27) | Omar | 17 |
| | Jorge Reis | 7 |
| | Wagner | 3 |
| C. GRANDE (24) | Barbosa | 14 |
| | Edmar | 10 |
| AMÉRICA (23) | Ari | 17 |
| | Millão | 4 |
| | Ronaldo | 3 |
| OLARIA (11) | Ernâni | [illegible] |
| | Otávio | [illegible] |
| BANGU (9) | Ubirajara | [illegible] |
| | Hélinho | [illegible] |
| BOTAFOGO (9) | Manga | 9 |
| FLUMINENSE (9) | Castilho | 9 |
| FLAMENGO (9) | Mauro | [illegible] |
| | Fernando | [illegible] |
| VASCO (8) | Humberto | [illegible] |
| | Ita | [illegible] |

**ATUAÇÕES DOS CLUBES**

| | V | E | D |
|---|---|---|---|
| Flamengo | 12 | 1 | 2 |
| Botafogo | 11 | 2 | 2 |
| Vasco | 11 | 1 | 3 |
| Bangu | 10 | 2 | 3 |
| Fluminense | 10 | 2 | 3 |
| Olaria | 8 | 4 | 3 |
| América | 4 | 6 | 5 |
| Bonsucesso | 5 | 1 | 9 |
| Campo Grande | 4 | 3 | 8 |
| Portuguêsa | 3 | 3 | 9 |
| Madureira | 2 | 4 | 9 |
| São Cristóvão | 2 | 2 | 11 |
| Canto do Rio | 0 | 3 | 12 |

Observações: V — Vitórias; E — Empates; D — Derrotas.

**PRÓS & CONTRAS**

| | P | C | S | D |
|---|---|---|---|---|
| Flamengo | 37 | 8 | 29 | — |
| Botafogo | 30 | 9 | 21 | — |
| Vasco | 30 | 8 | 22 | — |
| Fluminense | 24 | 9 | 15 | — |
| Olaria | 24 | 11 | 13 | — |
| Bangu | 21 | 9 | 12 | — |
| Bonsucesso | 19 | 27 | — | 8 |
| São Cristóvão | 19 | 38 | — | 19 |
| América | 17 | 23 | — | 6 |
| Campo Grande | 15 | 24 | — | 9 |
| Madureira | 7 | 29 | — | 22 |
| Portuguêsa | 7 | 27 | — | 20 |
| Canto do Rio | 5 | 33 | — | 28 |

Observações: P — Pró; C — Contra; S — Saldo; D — Deficit.

**TAÇA EFICIÊNCIA**

Com a conclusão da 3.ª rodada do returno do certame de 1962, a colocação dos clubes na Taça Eficiência, é a seguinte:

| | Pontos |
|---|---|
| 1.º — Botafogo | 263 |
| 2.º — Fluminense | 247 |
| 3.º — Flamengo | 240 |
| 4.º — Vasco | 218 |
| 5.º — Bangu | 163 |
| 6.º — América | 155 |
| 7.º — Olaria | 153 |
| 8.º — Bonsucesso | 147 |
| 9.º — Campo Grande | 97 |
| 10.º — Madureira | 76 |
| 11.º — São Cristóvão | 67 |
| 12.º — Portuguêsa | 45 |
| 13.º — Canto do Rio | 32 |

**JUÍZES**

Os árbitros que mais vêzes estiveram em ação nos jogos já realizados pelo Certame de 1962, foram os seguintes:

| | Vêzes |
|---|---|
| Armando Marques | 13 |
| José Gomes Sobrinho | 12 |
| Antônio Viug | 8 |
| Gualter Gama de Castro | 8 |
| Cláudio Magalhães | 8 |
| Airton Vieira de Moraes | 7 |
| José Monteiro | 7 |
| Valdemar Meirelles | 7 |
| Wilson Lopes de Sousa | 7 |
| Frederico Lopes | 6 |
| Gálter Portela Filho | 5 |
| Amílcar Ferreira | 5 |
| Eunápio de Queirós | 1 |

**EXPULSÕES**

Os jogadores que mais vêzes foram excluídos de campo, por clubes, foram os seguintes, até a 3.ª rodada do returno do Certame de 1962:

CANTO DO RIO (5) — Ari, Carlos, Jáder, Nézio e Raimundinho.
OLARIA (4) — Casemiro, Jair, Nélson e Rodarte.
CAMPO GRANDE (3) — Átila, Domingos e Russo.
MADUREIRA (3) — Jaime, Itamar e Odir.
SÃO CRISTÓVÃO (3) — Ari, Enir e Isaac.
PORTUGUÊSA (2) — Bandolim e Zèzinho.
FLAMENGO (2) Dida e Gérson.
AMÉRICA (2) — Luís Carlos e Nilo.
FLUMINENNSE (1) — Jair Marinho.
BANGU (1) — Luís Carlos.
VASCO (1) — Dário.
BONSUCESSO (1) — Manuel.

Como curiosidade, o único clube que ainda não teve nenhum jogador expulso, até a 2.ª rodada do returno do Campeonato Carioca de 1962, foi o Botafogo.

**RENDAS**

Cr$ 121.083.552,00, total arrecadado nas rodadas já disputadas pelo Certame de 1962, na sua 3.ª rodada do returno, assim distribuído por clubes:

| | Cr$ |
|---|---|
| 1.º — Flamengo | 33.351.403,00 |
| 2.º — Fluminense | 20.907.258,00 |
| 3.º — Vasco | 17.600.357,00 |
| 4.º — Botafogo | 15.383.930,00 |
| 5.º — Olaria | 7.125.037,00 |
| 6.º — Campo Grande | 7.117.135,00 |
| 7.º — América | 5.630.771,00 |
| 8.º — Bangu | 4.305.495,00 |
| 9.º — Bonsucesso | 3.824.880,00 |
| 10.º — Portuguêsa | 2.906.805,00 |
| 11.º — São Cristóvão | 2.818.600,00 |
| 12.º — Canto do Rio | 2.575.477,00 |
| 13.º — Madureira | 2.518.390,00 |

**MAIOR ARRECADAÇÃO**
Jôgo — Flamengo x Fluminense
Local — Maracanã
Cr$ 15.723.510,00.

**MENOR ARRECADAÇÃO**
Jôgo — Portuguêsa x Canto do Rio.
Local — Bonsucesso.
Cr$ 12.630,00.

# "O juiz me mandou embora, foi uma palhaçada dêle, tia"

## Gérson explica a expulsão de campo

"Mais surprêso que a torcida, ficou o próprio Gérson, quando ouviu do juiz: "pode sair Gérson, você está expulso por ter saído de campo sem minha ordem", — disse d. Ilca, tio do craque, relatando as emoções do jogador, desde a expulsão de domingo até o bate-papo em casa, à noite. Disse ainda, d. Ilca, que na social do "Caio Martins", onde estava localizada, bem próximo ao banco de reservas do Flamengo, os torcedores gritavam que, "com tanto cabelo branco, já era hora do bandeirinha Nero Nogueira tomar juízo".

"Eu não dava para ser jogador de futebol — prosseguiu d. Ilca — pois não aguentaria o que fazem certos juízes. Sou americana, mas o caso do Nilo, por exemplo, no sábado, foi outro absurdo. Parece que o juiz expulsou o rapaz para ajudar o Fluminense. E o pior é que isso vem acontecer logo agora que o Gérson anda tão comportado, sem ser expulso há muito tempo. Se eu soubesse que o mal do juiz era água, tinha levado um copo com água bem geladinha para êle. Melhor definição para o caso está nas palavras de Gérson quando deixou o estádio — foi palhaçada dêle, tia".

**QUERIA FAZER BONITO**

Dona Ilca não estava mais decepcionada com o juiz Amílcar Ferreira. Disse que o próprio craque também já esqueceu o incidente, e que agora acha até graça na vontade de aparecer do árbitro, pensando fazer bonito, por mostrar coragem para expulsar um jogador da terra, querido como Gérson.

Disse estar confiante na inocência do craque, pois estava próximo ao local e não viu nada que merecêsse expulsão. Além disso, o jogador relatou o incidente em casa, afirmando que fôra realmente apenas para molhar a cabeça pois não estava bem.

"Gérson é muito sincero — argumentou — quando êle faz alguma coisa errada, e nós perguntamos o que houve, vem logo a confirmação, "foi sim, titia. Êle ficou me provocando e eu disse umas coisas para êle". Mas desta vêz Gérson disse que não fêz nada mesmo".

**RUA FLAMENGA**

Dona Ilca falou com entusiasmo das visitas do Flamengo a Niterói, verdadeira atração do povo, a ponto de revolucionar a cidade, como se fôsse dia de grande festa nacional.

Apesar de americana, acha o Flamengo tremendamente popular, merecendo a preferência dos niteròienses, mesmo dos associados do Canto do Rio, inclusive provocando algumas brigas nas sociais, quando jogam os dois clubes no Caio Martins.

Apenas sua rua é muito dividida. Mesmo assim, com tôda a divisão, acabou confessando que a grande maioria torce pelo clube da Gávea, havendo até um time fundado por Gérson e seus colegas, chamado Flamenguinho.

Um detalhe interessante, lembrado por dona Ilca, é que, domingo, em Caio Martins, a torcida dava tanta atenção ao sucesso do Olaria, vibrando a cada fracasso do Vasco, que quase não notava o quarto gol do Flamengo, marcado por Henrique.

## Fêz "olé" em S. Januário

*Jaburu derrotou o Vasco da Gama no domingo, fazendo os três gols da vitória, tendo ainda dois tentos anulados. E além disso fêz "olé" nos cruzmaltinos. Na foto Jaburu passa por Paulinho e vai marcar, com Rodarte já saltando de alegria pelo gol certo*

## Nobre na vitória

*Apesar de intimamente eufórico, o técnico Duque, dos "bariris", mantêve nobreza de atitude e frieza britânica. Na foto o técnico Duque vendo a vitória de seus pupilos*

## Resumo da rodada:

# "Bariris" deram "baile" e repetiram feito do turno

Com "olé" dado em campo pelos jogadores do Olaria nos cruzmaltinos e que contou para êsse entusiasmo com a própria torcida vascaína que ironizando o seu time que atuou mal, estimulava os seus adversários, sem que, entretanto, ao final, deixasse de jogar sôbre o técnico "bariri", Duque, garrafas e impróperios, saindo os olarienses sob escolta de São Januário, após a vitória de 3x1 sôbre o Vasco, repetindo o feito do turno, quando venceram por 1x0.

De fato, embora o Olaria possa ser incluído como um dos melhores times do certame, ainda assim, ninguém poderia supor que a sua vitória fôsse tão tranqüila sôbre o conjunto cruzmaltino. Nos demais encontros, o Flamengo derrotou tranqüilamente o S. Cristóvão por 4x0, o Bonsucesso não deu confiança ao Madureira e ganhou por 3x0 e finalmente o Campo Grande se reabilitou em parte, ganhando ao Canto do Rio por 2x0.

**DETALHES DOS JOGOS**

**São Januário:** OLARIA, 3 X VASCO DA GAMA, 1 — Juiz: Gualter Gama de Castro, auxiliado por Lorival Gomes e Válter Soares. — Renda, .......... Cr$ 1.205.910,00 (7.507 torcedores) — 1.º tempo, Vasco 1 a 0, gol de Saulzinho aos 21. Final, Olaria 3 a 1, gols de Jaburu (3) aos 7, 11 e 40. Quadros: VASCO DA GAMA — Humberto, Paulinho, Brito, Barbosinha, Coronel; Maranhão e Lorico; Sabará, Saulzinho, Vevé e Da Silva. OLARIA: Ernani, Murilo, Sérgio, Haroldo e Casemiro; Nélson e Valdemar; Válter, Rodarte, Jaburu e Romeu. Preliminar, vitória do Vasco por 2 a 0.

**Caio Martins:** FLAMENGO, 4 X S. CRISTÓVÃO, 0. — Juiz, Amílcar Ferreira tendo como auxiliares Néro Dias e Trindade Teixeira. Renda Cr$ 919.700,00. 1.º tempo, Flamengo 2 a 0, gols de Dida e aos 19 e Henrique aos 26, êste cobrando um pênalti. Final, Flamengo 4 a 0, tentos de Gérson aos 6 e Henrique aos 31. — Quadros: FLAMENGO: Mauro, Vanderlei, Décio, Luís Carlos e Jordan; Gérson e Carlinhos; Espanhol, Henrique, Dida e Joel. S. CRISTÓVÃO — Heitor, Edson, Ari, Jolibel e Isaac; Valdir e Dalma; Rômulo, Aladim e Enir. Anormalidade: Gérson, por indisciplina, foi expulso aos 37 minutos da fase final. Preliminar, Flamengo 4 a 1.

**Conselheiro Galvão:** MADUREIRA, 0 X BONSUCESSO, 3. Juiz, Wilson Lopes de Sousa, auxiliado por Cícero Pereira e Onofre Brandão. Renda .......... Cr$ 43.230,00. 1.º tempo, Bonsucesso 3 a 0, Roberto aos 8 e Válter aos 25. Final, Bonsucesso 3 a 0, Manuel aos 39. Quadros: MADUREIRA — Otaziano, Bitum, Flodoaldo, Alfredo e Itamar; Odir e Farah; Danilo, Batata, Fernando e Alcides. BONSUCESSO com Cláudio, Marcelo, Severiano, Medeiros e Sílvio; Jaime e Cassiano; Válter, Adauri, Manuel e Roberto. Na preliminar, vitória do Bonsucesso por 3 a 1.

**Ítalo Del Cima:** C. GRANDE, 2 X CANTO DO RIO, 0. — Renda, Cr$ 105.150,00. Juiz: Gualter Portela Filho, auxiliado por Rubem de Almeida e Mário Ribeiro. 1.º tempo, Campo Grande 2 a 0, Peniche aos 13 e Nelsinho aos 15. Final, Campo Grande 3 a 0. Quadros: C. GRANDE — Edmar, Átila, Viana, Brandão e Darci Santos; Décio e Domingos; Adilson, Nelsinho, Bezerra e Peniche. C. DO RIO — Franz, Procópio, Mateus, Nézio e Ari Carola; Jair e Gedir; Jaimem Uriel, Jardel e Carlos Pio. Preliminar, Campo Grande, 2 x Canto do Rio, 2.

# Vasco chama Medrado para substituir Rocha

O nome de José Maria Medrado Dias começou a ser articulado para suceder ao sr. José da Silva Rocha, no fim do mandato ou a qualquer tempo, se ocorrer a sua muitas vêzes anunciada renúncia, pois o epílogo triste da atuação do dirigente luso, Augusto Ventura Mateus, aliciando o treinador Jorge Vieira para o Sporting, na própria sede de São Januário e na concentração do Hotel Nôvo Mundo, é interpretado pelos "cardeais" como prova cabal da falta de prestígio do clube, por culpa dos atuais dirigentes.

Domingo, após mais um fracasso do que deveria ser o "Expresso da Vitória", a regular equipe do Vasco da Gama, os dirigentes deram início às sondagens, e o próprio Medrado Dias, ao ser entrevistado por nossa reportagem, não negou o fato, dizendo apenas que "ainda era muito cêdo para se falar no assunto". Nas sondagens para escolher o futuro presidente, dois outros nomes foram citados, os dos srs. Antônio Rodrigues Tavares e Eurico da Costa Lisboa, mas o de Medrado mereceu melhor acatamento, pois está mais de acôrdo com os planos de revigorar a estrutura arcaica do clube.

Se os vascaínos guardam respeito aos homens que construíram o clube, seu patrimônio histórico e econômico-financeiro, não esquecem a época negra que o clube viveu, exterminada pela ação e prestígio de Ciro Aranha. Época do entra Vasco e das carteiras rasgadas.

Para evitar isso, ameaça que temem e que ronda São Januário, já foram iniciadas as gestões visando a entregar a presidência a um nome de prestígio na política, para possibilitar a que, eleito, consiga reunir grandes nomes em sua diretoria, compondo-a com associados conhecidos, que escorem a ira dos torcedores nas derrotas, não se deixando envolver nas ondas.

Como Tavares e Eurico são considerados homens fortes, que em suas gestões presidenciais tiveram realmente as rédeas do clube nas mãos, mereceram também citações e aprovação, mas a necessidade de dinamizar o clube está levando a maioria para o nome da José Medrado Dias, homem que ainda impõe o Vasco nas Federações como grande clube.

# Zezé reduziu "bicho"

O Fluminense, que estará de folga na próxima rodada espera resposta de Goiânia, para um encontro no domingo, por .... Cr$ 500 mil, livres de despesas.

Os goianos queriam o jôgo no dia 24, mas os tricolores fizeram a contra-proposta, para que a partida seja domingo, aproveitando a folga e agora aguardam resposta.

**APRESENTAÇÃO**

Hoje pela manhã, os craques tricolores vão se apresentar ao técnico Zezé Moreira, que após a revisão médica vai dar o clássico individual.

Os tricolores, pelo empate contra o América vão receber a importância de Cr$ 5 mil cada um, o mesmo acontecendo aos craques da equipe aspirante, que derrotaram os seus adversários por 4x0.

BASQUETE:

# No Banespa trabalha-se para o bi

**1** — Excelentemente instalados nas dependências do Esporte Clube Banespa, os cestobolistas brasileiros, em preparativos para o certame mundial de Manilha, se encontram em treinamento intensivo num apuro diário para a formação de um conjunto tècnicamente capacitado para conquistar pela segunda vez consecutivo o título de campeões do mundo.

**2** — Kanela não esconde o seu otimismo quanto à capacidade da equipe que atuará na capital das Filipinas, assegurando-nos que levará para o IV Mundial um conjunto técnica e fìsicamente superior àquele que atuou em Santiago do Chile e ganhou o cetro mundial de basquetebol.

**3** — Na concentração de Banespa o ambiente é de confiança e muita disposição de luta, reinando perfeita harmonia entre dirigentes, técnico e jogadores. Aquêles atletas acomodados no salão de diretoria do Banespa, improvisado em dormitório, formam um grupo coeso e harmonioso, todos movidos do mesmo objetivo de colaboração e facilitar a missão do técnico.

**4** — Rêne não se apresentou ontem na concentração em São Paulo, deixando expirar o prazo máximo concedido pelo técnico Kanela. Ao que consta, aquêle gigante carioca, que pelas suas qualidades técnicas formaria como titular do selecionado, será dispensado.

**5** — Extra-oficialmente, podemos adiantar que dos 12 integrantes do selecionado brasileiro que irão disputar o Mundial das Filipinas, pelo menos, 10 têm asseguradas as suas posições. São êles: Vlamir, Amauri, Rosa Branca, Édison, Ubiratan, Mosquito, Jatir, Fritz, Sucar e Sérgio Bocão. Não têm chance: Franklin e Paulista. Sobram Mical, Oto, Menon e Rêne para as duas vagas restantes.

# BRAÇADAS e Remadas

É provável que a Federação de Natação, referendando deliberação do seu Conselho Técnico de Saltos que será tomada hoje, resolva não mais realizar na piscina do Vasco competições, decisão essa tomada diante dos fatos tristes e humilhantes para a aquática carioca ali ocorridos quando não pôde a Federação efetuar na manhã de domingo, o Torneio Inaugural da Temporada de Saltos, pois assim não permitiu a direção do clube cruzmaltino, criando dessa forma, um caso na aquática.

Face à intransigência da direção do Vasco em não permitir condições de local para os juízes, o árbitro geral, sr. Maurício Bekenn, suspendeu a competição e deu conhecimento à Federação, que hoje deverá marcar um nôvo local, admitindo-se que seja a piscina das Laranjeiras. Os tricolores despontavam nessa competição com ligeiro favoritismo.

**R E M O**

Na manhã de hoje, às 7,30 horas, na Lagoa Rodrigo de Freitas, será realizada a "negra" (terceira eliminatória) da disputa do "dois com" nessas provas de suficiência promovidas pela CBD com vistas ao Campeonato Sul-Americano de Remo. Na primeira eliminatória venceu a guarnição carioca, com um barco sôbre os catarinenses; na segunda, os catarinenses venceram com um barco sôbre os gaúchos, tendo os cariocas desistido. Hoje voltarão os três conjuntos à decisão.

**VITÓRIA DA CBD**

Na eliminatória nacional do "4 com", que foi efetuada no mesmo local e com o mesmo propósito, na manhã de domingo, o conjunto da CBD (Johnson, Willy, Harry e Luís Caçador) sagrou-se vitorioso no tempo de 6'5 " (raia parada, bastante pesada e sem vento) por um quarto de barco sôbre o outro conjunto da CBD (quatro sem, que foi convertido num "4 com") que assinalou 6'55". Os gaúchos foram terceiro e o Vasco quatro distanciados 12 remadas do primeiro.

**NATAÇÃO**

Na tarde de hoje, às 17,30 horas, será realizada a Assembléia Geral da Federação de Natação, quando será apreciada a proposta da diretoria da Comissão para estudo das Leis da Federação.

Na manhã de domingo o Fluminense venceu em tôda a linha o "IV Concurso da Temporada de Natação da Cidade", destinada a infantis, realizada na piscina de São Januário, totalizando 191 pontos, contra 100 do Vasco, 96 do Guanabara e 61 do Tijuca.

Três recordes da classe foram assinalados nessa competição promovida pela Federação de Natação.

**"MEDLEY"**

O Guanabara venceu coletivamente a primeira disputa do "Troféu Cachambão", prova essa de "medley" (para adultos) tendo somado 22 pontos acontra 10 do Fluminense, sendo que o vencedor individual foi o guanabarino Ricardo de Castro com 5' 8"8/10.

**ELIANE, ATRAÇÃO**

A campeã sul-americana de natação, a tricolor Eliane Mota (juvenil), foi convidada por São Paulo para participar da "Travessia de São Paulo a Nado" que será efetuada no próximo dia 15 de novembro. Como convidada competirá, também, a sua irmã Eliete (infantil, vice-campeã do Troféu Brasil, em Pôrto Alegre).

**"ESCOLA NAVAL"**

A Escola Naval promoverá amanhã (12 hs.) um banquete, na Ilha, recepcionando os srs. Almirante Máximo Martinelli, Ayr Pinheiro, Carlos Osório de Almeida, André Richer, Lon Menezes, Mário Lamosa e jornalistas, tendo sido o DIÁRIO CARIOCA distinguido para o acontecimento. Na oportunidade será feita a apresentação da disputa da "III Prova Escola Naval" (iole a 8, para principiantes), que será realizada na manhã (9 hs.) de domingo próximo, na distância de 5 mil metros (Praia de Icaraí-Escola Naval).

Vasco (2 barcos), Escola Naval (2 barcos), Flamengo, Guanabara, Icaraí, Boqueirão, são os concorrentes.

E por falar em Vasco, o clube cruzmaltino seguirá na quinta-feira para Salvador a fim de participar da regata "Copa Norte", em caráter de extra. Intervirá num "4 com" e dobrando remadores atuará no "2 com".

MAURÍCIO

# Próxima rodada

A próxima rodada do Campeonato Carioca, a quarta do returno, vai reunir os seguintes jogos: — Sábado à noite, talvez já no Maracanã, caso contrário em São Januário, Botafogo x Olaria; domingo à tarde (jôgo n.º 1) Vasco da Gama x Bangu; São Cristóvão e Campo Grande em Figueira de Melo; Madureira e Portuguêsa em Conselheiro Galvão; Bonsucesso e Canto do Rio em Teixeira de Castro, e Flamengo x América em campo e data a serem designados.

ÚLTIMAS DO ESPORTE

# Antecipado o fim do campeonato

Em reunião levada a efeito, ontem, na sede da FCF, os clubes cariocas resolveram antecipar para o dia 16 de dezembro o término do campeonato carioca de futebol. Com isso a rodada do dia 11 de novembro passará a ser desenrolada no meio da semana, nos dias 7 e 8 daquele mês.

Tal decisão visa a atender a resolução do CND que manda que as férias coletivas dos jogadores de futebol sejam iniciadas no meiado de dezembro.

**GRAMADO**

A interdição do Estádio do Maracanã para renovação do gramado foi outro ponto abordado pelos clubes na reunião de ontem. Segundo o ofício do presidente da ADEG, sr. Emílio Ibrahim, aquela praça de esportes será interditada nos meses de janeiro a março de 1963.

Como os clubes prescindem do Maracanã para a realização do Campeonato Brasileiro e do Torneio Rio São Paulo, foi confiada ao sr. Icaro França a incumbência de conseguir do presidente da ADEG que êsse tratamento do gramado seja feito nos meses de maio e junho do ano vindouro.

**NOVA REMUNERAÇÃO**

Em face da fuga dos juízes cariocas para apitarem em outros Estados, a FCF decidiu, ontem, em princípio, aprovar a tabela de remuneração dos árbitros, cujos valores deverão ser os seguintes: 1.º e 2.º jogo da rodada — Cr$ 30 mil; os demais jogos Cr$ 20 mil. Aspirantes — 1.º e 2.º jogos — Cr$ [illegible] mil e os demais jogos Cr$ 6 mil.

* Nour-El-Sabah ganhou mandando no páreo desde a partida.
* A. E. Portuguêsa ficou apenas com 10% do Guanabara.
* Melhor pista da América do Sul vai virar gramado de futebol.

## Pelo Miolo da Raia

**Oscar Vareda**

NOUR-EL-SABAH ganhou a melhor carreira. — E ganhou largando aos gritos: Hoje quem manda sou eu. — Saiu bufando atrás do CATITA e DATCHA numa luta que vou te contar. — Basta dizer que as duas fecharam a raia daquele jeito. — Já pelas gerais pediam disco direto.

Reabilitou-se assim a pretinha treinada pelo ótimo treinador João Atianesi. Deu fôrça a quem acreditou nela e que teve paciência de esperar após aquêle último clássico que NOUR-EL-SABAH havia ficado paradinha na hora da partida.

CORDA que não teve velocidade para seguir entre as primeiras, ficou na bôca de espera e apareceu na reta com a idem tôda, mas não não deu para amenear a vitória da outra.

Só houve mesmo em tôda história um momento de susto. — Nos últimos 200 metros, NOUR-EL-SABAH tropeçou feio e desequilibrou o Bolino que felizmente teve tempo para firmar novamente sua montada que voltou a disparar para o espelho.

Das outras quem quiser que perca seu tempo de falar alguma coisa. O páreo aqui prá nós sem querer com isto desmerecer ninguém, tècnicamente foi mixuruca tôda vida.

Às vêzes sòmente o coração do animal, sua raça, a vontade de vencer (êles também sentem isto) dão coragem para uma vitória como a de CARBONÍFERA. — Mancou feio nos últimos 200 metros e aguentou assim mesmo balançando igual baiana até o disco, diante de uma GIGI com quatro pneus de bandas brancas novinhos e bem calibrados.

Diante do ótimo exercício do 138" na volta naquele mingau de aveia de sábado último, Válter Aliano resolveu deixar o cavalo ICO para correr seu páreo mesmo, fugindo assim do G.P. "Salgado Filho" como de início estava programado.

Deve-se dizer que Bolino que trabalhou ICO sem nunca mexer com o bichinho ficou entusiasmado com a disposição do paranaense.

Criação brasileira brilhando no Panamá. — Correram prova clássica e primeiro Flobert em segundo Lastro. Ambos nascidos aqui nesta terrinha.

Está programado para amanhã o embarque do cavalo BIS com destino a Caracas onde correrá um clássico ainda êste mês. — Célio Tourinho vai junto e informa que BIS leva na bagagem uma volta em 137" com final de .... 12"2/5 que é para empolgar qualquer um.

NA BASE DO PARTICULAR: — Podemos informar com inteira segurança que a Portuguêsa adquiriu apenas 10 por cento da área do terreno que estava até bem pouco tempo ocupado pelo Jóquei Clube Guanabara. — Nesta área está incluído o Hipódromo e as arquibancadas.

A pista será mesmo destruída dando lugar a um campo de futebol, tendo no lado quadras de tênis, basquete e uma piscina.

A limitação da área é que motivou o fechamento do negócio, já que o preço lògicamente foi bem menor e a Companhia Santa Cruz terá com a vantagem da valorização a possibilidade de lotear a parte restante apurando muitos $$$.

NA BASE DO PARTICULAR: — Quando o JCB soube do negócio com a Portuguêsa através dos jornais, no dia seguinte entrou com uma contraproposta oferecendo 600 milhões, sòmente para o negócio ficar ainda de pé, já que a efetivação da compra dependia de um voto favorável de uma Assembléia do Clube. — A Santa Cruz já naquela altura dos acontecimentos não mais se interessou pela proposta.

Uma das pessoas mais tristes que encontrei nestes últimos dias, foi o engenheiro Sami Hadad. — Fala sem parar no trabalho que teve para construir a pista que êle julga ser a mais perfeita da América do Sul, para de um momento para outro tudo virar num simples gramado de futebol.

# Pacará não confirmou: foi muito prejudicado

Vários jóqueis e treinadores procuraram o Livro de Ocorrências para registrar queixas sôbre prejuízos e outros fatos relacionados com as exibições de diversos parelheiros.

Entre êles o jóquei e treinador de PACARÁ justificando desta forma a má exibição daquêle cavalo.

### QUEIXAS

Eis as anotações feitas sôbre as três últimas corridas no Livro de Ocorrências.

5.º PAREO — R. Penido (Cloy) declarou que, em tôda a reta final, M. Silva (Black-Tie), ia correndo em zigue-zague, na sua frente.

6.º PAREO — M. Silva (Brutus) declarou que, desde a partida, qe seu conduzido queria cravar, isto até os 800 metros, só pegando carreira daí para frente. Ernani de Freitas, tratador de Brutus, declarou que devido as boas condiões de seu pensionista, esperava a sua vitória, sendo surprêsa a sua má performance. Após a carreira, ouvido o seu jóquei M. Silva, êste o informou que o cavalo saiu corcoveando, só pegando carreira depois dos 600 metros, atribuindo êsse fato, naturalmente, as luzes, o que aliás já aconteceu certa ocasião, montado pelo J. Marchant.

J. Portilho (Black Orion) declarou que, logo após a partida, seu conduzido "cravou", só melhorando na reta, daí obter sòmente a segunda colocação.

2.º PAREO — D. Silva (Hybrida) declaru que, sua montada, virou a cabeça na ocasião da partida, daí largar com bastante atraso. A. Marçal (Kochana) declarou que, na entrada da reta final, sua montada desgarrou bastante, embora fôsse prontamente corrigida.

3.º PAREO — O. Machado (Queen Ann) declarou que na partida as competidoras de fora, correram para dentro, obrigando-o a recolher.

5.º PAREO — Yolando Penha, tratador de Pacará declarou que, seu pensionista vindo de ótimas carreiras, não podia correr tão pouco como o fêz, pois êle continua em muito boas condições e ótima forma, daí a sua decepção pela carreira. S. se conduzido foi mito prejudicado por Vivider (L. Acuna) que foi para dentro nos 900 metros, cortando-lhe a luz. Por êsse motivo teve que sofrear sua montada e atrasar-se bastante. J. Fagundes (Pacará) declarou que, na partida, Tio Rainha (I. Souza) chocou-se com sua montada, e que a 200 metros da partida, Vivider (L. Acuna) correndo para dentro. obrigou-o a recolher novamente. Êsses contratempos explicam a má performance de seu conduzido.

7º PAREO — J. M. Santos (Belo Antônio) declarou que, na partida, seu conduzido por estar mal pisado, foi para dentro, chocando-se com Valparaiso (W. Andrade) que atrasou-se no lance, embora fôsse prontamente corrigido.

## 5a.-feira na Gávea

PRIMEIRO PAREO — As 20,30 horas — 1.200 METROS — Cr$ 130.000,00

| | Ks. |
|---|---|
| 1—1 Lampeão, M. Silva | 58 |
| 2 Big Fool, P. Fontoura | 58 |
| 2—3 Jonarcon, S. Cruz | 58 |
| 4 Occulto, A. Ricardo | 56 |
| 3—5 Zunido, A. Nery | 58 |
| 6 Agrimpex, J. Corrêa | 58 |
| 7 Malhado, Não correrá | 54 |
| 4—8 Rimboclo, O. Ricardo | 58 |
| 9 Ben Hur, A. Azevedo | 54 |
| 10 Oiram, O. Moura | 58 |

SEGUNDO PAREO — As 21,00 horas — 1.600 METROS — Cr$ 170.000,00

| | Ks. |
|---|---|
| 1—1 Cascavelero, J. Fagundes | 57 |
| 2 Montejota, F. Conceição | 57 |
| 2—3 Rayon, A. Ricardo | 57 |
| 4 Montejari, A. Bolino | 57 |
| 3—5 Le Girande, M. Silva | 57 |
| 6 Juacu, J. Souza (*) | 57 |
| 4—7 Murmurio, A. Dornelles | 57 |
| 8 Lago, F. Esteves | 57 |

(*) — ex-Bromo

TERCEIRO PAREO — As 21,30 horas — 1.300 METROS — Cr$ 130.000,00

| | Ks. |
|---|---|
| 1—1 Zana, J. G. Silva | 58 |
| 2 Gula de Madrid, A. G. Silva | 54 |
| 2—3 Florabela, I. Souza | 54 |
| 4 Gata Azul, J. Souza | 54 |
| 3—5 Minha Pretinha, W. Andrade | 56 |
| 6 Dona Paula, O. Machado | 52 |
| 7 Gay Love, S. Cruz | 54 |
| 4—8 Pitanga, A. Santos | 52 |
| 9 Rinlinda, F. Esteves | 54 |
| 10 Imbuida, A. Ramos | 56 |

QUARTO PAREO — As 22,00 horas — 1.300 METROS — Cr$ 130.000,00

| | Ks. |
|---|---|
| 1—1 Archimedes, A. Bolino | 58 |
| 2 Tição, P. Fontoura | 58 |
| 3 Zé Preguiça, M. Andrade | 58 |
| 2—4 Cervical, J. Vieira | 58 |
| 5 Negem, A. M. Caminha | 58 |
| 6 Queenstown, C. A. Souza | 58 |
| 3—7 Zíngaro, A. Marçal | 58 |
| 8 Geremoni, A. Ricardo | 58 |
| 9 Malhado, I. Oliveira | 58 |
| 4-10 My King, J. Souza | 58 |
| 11 El Darwin, B. Alves | 58 |
| 12 Le Premier, J. G. Martins | 58 |
| 13 Maypop, J. A. Silva | 58 |

QUINTO PAREO — A 22,30 horas — 1.200 METROS — Cr$ 130.000,00 — (BETTING)

| | Ks. |
|---|---|
| 1—1 Lady Tamar, W. Meireles | 58 |
| " Bela Tamar, C. A. Souza | 58 |
| 2 Niña Tamar, J. G. Martins | 54 |
| 2—3 Lady Cockney, G. Sancho | 52 |
| 4 Ouroboa, C. Morgado | 56 |
| 5 Meruoca, Não correrá | 58 |
| 3—6 Lebre, A. Portilho | 58 |
| " Teimosa, A. Ricardo | 54 |
| 7 E. de Ouro, O. Ricardo | 58 |
| 4—8 Fauvete, D. P. Silva | 58 |
| 9 Girona, F. Esteves | 58 |
| 10 Zaraza, Não correrá | 56 |
| 11 Nelizinha, F. Maia | 54 |

SEXTO PAREO — As 23,00 horas — 1.500 METROS — Cr$ 150.000,00 — (BETTING)

| | Ks. |
|---|---|
| 1—1 Shibo, J. G. Silva | 60 |
| 2 Elequediz, D. Neto | 58 |
| 2—3 Argot, M. Silva | 58 |
| 4 Luiz XV, J. Corrêa | 58 |
| 5 Papa Dagô, M. Henrique (*) | 54 |
| 3—6 Red Gavion, J. Portilho | 54 |
| 7 Lord Whisky, F. Conceição | 54 |
| 8 Clarinete, C. Morgado | 54 |
| 4—9 Pargo, D. P. Silva | 54 |
| 10 Grey Dino, A. Bolino | 58 |
| 11 Baalbek, F. Esteves | 54 |

(*) — ex-Eperlano

SETIMO PAREO — As 23,30 horas — 1.300 METROS — Cr$ 130.000,00 (BETTING)

| | Ks. |
|---|---|
| 1—1 Epico, I. Souza | 58 |
| 2 Frater, J. Souza | 52 |
| 3 Airways, S. Reis | 56 |
| 2—4 Etoile d'Or, A. Bolino | 52 |
| 5 Xelro, J. Vieira | 50 |
| 6 Valsador, O. Machado | 52 |
| 3—7 Klang, F. Esteves | 56 |
| 8 Prince Albert, P. Lima | 54 |
| 9 Maçarico, M. Andrade | 50 |
| 4-10 Don Lelvas, C. A. Souza | 54 |
| 11 Saint Emilion, I. Oliveira | 54 |
| 12 Halfiler, F. Maia | 54 |


SEBASTIAO JOSE FRANÇA DOS ANJOS — LUIZ LYRA — AYRTON CARVALHO JUNQUEIRA — RAFAEL JOSE FRANÇA DOS ANJOS — ALIF PALIS

ADVOGADOS

Escritório: Rua Senador Dantas, 117 — 14.º andar Grupos 1431/32 — Telefone: 52-3372


# Lord Vermouth apareceu com destaque na volta

Trabalhando para seu próximo compromisso, que será domingo, no G. P. "Salgado Filho", o cavalo Lord Vermouth deixou boa impressão no seu exercício ao longo da volta fechada.

O pupilo de Válter Aliano cravou 138" para a distância com um final que agradou em cheio aos observadores.

### TRABALHOS

Eis os demais exercícios anotados pela reportagem em pista de areia pesada.

Montehostil, D. P. Silva — 1.300 em 86"1/5; Old Nick, S. Cruz — 1.300 em 87"; Adereço, R. Penido — 1.300 em 86"; Elequediz, D. Neto — 1.400 em 91"2/5; Boss, D. Barbosa — 1.400 em 95"; Idália, H. Cunha — 1.300 em 86"2/5; Argot, M. Silva — 1.300 em 87"; Ali Babá, D. A. Silva — 1.400 em 92"; Xelro, J. Sousa — 1.000 em 28"; Talon, J. Negrello — 2.040 em 138"; Príncipe Albert, J. Corrêa — 1.300 em 85"; Los Andes, D. Neto — 1.400 em 93"2/5; Cluppe, D. P. Silva — 2.040 em 146"; Showy, M. Silva — 1.200 em 81"; Shibo, J. G. Silva — 1.300 em 89"; La Violetera, D. Neto - 1.600 em 108"2/5; Balmaz, J. G. Silva — 1.300 em 86"; Gurango, D. P. Silva — 2.040 em 140"; Red Fox, G. Queiroz — 1.400 em 92"; Méro, H. Lima — 1.200 em 78"2/5; Lambão, C. Margado — 2.040 em 142"; Brune, M. Silva — 1.600 em 106"; Albany, J. Pedro — 1.600 em 105"2/5; Lord Gustavo, L. Vaz — 1.600 em 110"2/5; Bonjardim, M. Silva — 2.400 em 165"; Acará, O. Machado — 2.040 em 136"3/5; Karachi, D. P. Silva — 1.600 em 109"2/5; Ico, A. Bolino — 2.040 em 138"3/5; Lord Vermouth, W. Andrade — 2.040 emh 138"; Cartago, J. Pedro — 2.040 em 140"2/5; Althéa, M. Silva — 2. 400 em 164"; Negrucho, L. Vaz — 2.040 em 138"; Fileo, P. Fontoura — 1.600 em 107"; Danielito, J. Corrêa — 2.040 em 144"; Dingo, J. Portilho — 2.040 em 144"; Tender, M. Silva — 1.000 em 67"2/5; Bomarbelo, C. R. Carvalho — 1.200 em 81"3/5; Gorgorano, S. Gomes — 1.200 em 79"; Sucred 'Or, O. Serra — 1.600 em 108"; Beaujolais, A. M. Caminha — 1.900 em 128"; Zéa, J. M. Santos — 1.600 em 111"2/5; Imbrós, J. Baffica — 1.200 em 80"; Oeste, I. Sousa — 1.400 em 993"2/5; Chico Prêto, C. R. Carvalho — 1.600 em 110"2/5; Rover, A. Santos — 1.400 em 96"; Bar, P. Lima — 2.040 em 147"; Rison, O. Ricardo — 1.500 em 101"2/5; Bis, J. Baffica — 2.040 em 138"; Cisne, J. Portilho — 2.200 em 160"2/5; Pruma, D. Moreno — 1.500 em 101"; Embalado, C. R. Carvalho — 1.500 em 104"2/5; Dark Orient, D. P. Silva — 1.300 em 84"2/5; Roseclair, A. Santos — 1.400 em 94"2/5.

## AVISOS

O Conselho Técnico resolveu liberar a entrada dos animais de 3, 4 e 5 anos, nas Vilas Hípicas do Hipódromo Brasileiro, e permitir ainda a de corredores de 6 anos, desde que venham ocupar vagas especialmente abertas, para o que se faz necessária, porém, a anuência da direção do Hipódromo.

Está programado para as corridas de 27 e 28 do corrente, um páreo em 2.400 metros, destinado a animais de 3 anos, sem mais de duas vitórias no país. O intuito do programador ao chamar esta prova foi o de ensejar uma oportunidade aos interessados de testarem os seus parelheiros na distância do G. P. Cruzeiro do Sul, carreira marcada para o dia 15 de novembro próximo. Avisa, outrossim, a Comissão de Corridas, que o páreo terá a dotação de Cr$ 300.000,00 ao vencedor.

# Inscrições da semana na Gávea

A secretaria da Comissão de Corridas recebeu na manhã de ontem as seguintes inscrições para as corridas de sábado e domingo próximos no Hipódromo da Gávea:

### SÁBADO

1) — (GRAMA) — 1.400 — Cr$ 170.000,00 — Que Guapa! 57, Nuesca 57, Gran Princesa 57, Princesa 57, Soirée 57, Petite Fleur 57, Bela Boa 57, Galiera 57, Glória 57, Rocaille 57 e Kumi 57.

2) — 1.300 — Cr$ 130.000,00 — Intrometido 54, Tnynty 54, Montehostil 58, Zarun 48, Finely 58, Hell 50, Tender 58 e Gorgorano 50.

3) — 1.400 — Cr$ 150.000,00 — Alula 54, Niguija 58, Red Star 58, Violenta 58, Honey Light 58, Kochana 58, Secretinha 58, Sidarta 58, Dauphine 58 e Lindabel 58.

4) — 1.400 — Cr$ 150.000,00 — Kosmos 57, Belafonte 58, Novelty 58, Monteimperial 58, Feitiço 58, Hartim 58 Saltador 58, Mon Plam 58, Marlin 58 e Bonheur 58.

5) — 1.500 — Cr$ 130.000,00 — Chaddak 56, Pacará 56, Tisnado 58, Dart 58, Mercúrio 58, Pé de Grilo 58, Britsh Herald 58, Firstrate 58, Grogojó 58, Versátil 58, Talleyrand 56.

6) — 1.400 — Cr$ 150.000,00 — Dark Scotch 58, Andorí 58, Sunred 58, Gorgel 58, Espanhol 58, Vanidoso 58, Sunstar 58, Gordini 58, Don Castilhos 58 e Hoksy 58.

7) — 7.600 — Cr$ 150.000,00 — Alela 56, Jaboticabal 58, Tabanegro 58, Cligré 58, Sister 56, Areal 58, Night And Day 52, Jardineira 56, Sem Rival 58, La Candura 56, Medista 56, Dourado 58, Crystal Park 58 e Bismuto 58.

8) — 1.500 — Cr$ 130.000,00 — Jungle Crier 56, Xiu 58, Ranieri 58, Zé Cariboca 56, Don Pelé 54, Belo Antônio 58, Risón 58, Britsh Flier 56, Grão Califa 58, Valparaíso 56 e Mitsouko 58.

9) — (AMADORES) — 1.900 — Cr$ 180.000,00 — Estilhaço 65, Luar do Sertão 63, Talon 67, Armendariz 62, Expresso 64, Donaldo 58, Orenoco 61, Zéo 56 e Extruder 56.

### DOMINGO

a) — 1.400 — Cr$ 200.000,00 — Satchmo 56, Gabão 56, Curiboca 56, Chico Prêto 56, Purus 56, Oeste 56, Homel 56 e Snowbird 56.

b) — 1.300 — Cr$ 200.000,00 — Poeirim 56, Poppy 56, Ginger's Choice 56, Pinheiral 56, Bragado 56, Sabreur 56, Oldan 56, Sabot 56, Lancha 54, Toiceira 54, Cláusula 54, Comédia 54 e Cutis 54.

c) — 1.800 — Cr$ 200.000,00 — Iago 56, J. I. 56, Poca Plata 56, Candomblé 56, Lord Pardal 56, Lord Sabiá 56, El Gustavo 56 e Vallantis 52.

d) — 1.500 — Cr$ 170.000,00 — Minha Morena 57, Pruma 57, Roseclair 57, Heure-Grise 57, Melodie 57, Kilpar 57, Idália 57, Abarga 57, Gala 57 e Ichivimura 57.

e) — GRANDE PREMIO "SALGADO FILHO" — 2.400 — Cr$ 600.000,00 — Negrucho 61, Lord Vermouth 61, Danielito 52, Gurango 59, Argonaco 61, Bonjardim 59, Acará 61 e Althéa 59.

f) — (HANDICAP ESPECIAL) — 1.800 — Cr$ 250.000,00 — Lady Champagne 51, Bartek 51, Zoada 53, La Violetera 56, Albany 56, Kilpar 50, Olhada 55 e Karachi 55.

g) — 1.400 — Cr$ 170.000,00 — Montejota 53, Balmaz 57, Black Orion 57, Ramuntcho 57, Grão Príncipe 57, Horil 57, Brutus 57, Caiman 57, Bomarbelo 57, Tocaio 57, Pery 57, Cochicho 57 e Notário 57.

h) — 1.600 — Cr$ 130.000,00 — Leonardo 56, Vagalume 52, Excelsior 58, Sadu, 54, Proconsul 54, Dublin 58, Glenmore 52, Pernot 58, Los Andes 54, Effrené 52, Fileo 56, Donaldo 54, Kabum 52, Zas 54, Hell 58, Esperteza 52 e Columuja 52.

i) — 1.500 — Cr$ 170.000,00 — Muslo 57, Springfire 57, Guelarp 57, Brigão 57, Namere 57, Camboim 57, Cometa 57, Cloy 57, Lord Espardate 57 e Percival 57.

# Jockey homenageou fundador do DC

*Foi disputada na tarde de domingo último a Prova Especial de Leilão denominada José Eduardo de Macedo Soares, com a qual o Jóquei Clube Brasileiro anualmente presta homenagem ao fundador do DIARIO CARIOCA. Ganhou a potranca NOUR-EL-SABAH, defensora do Stud 19 de Novembro, tendo no dorso Antônio Bolino e como preparador João Attianesi. Após a carreira no salão das rosas numa solenidade tocante, o homenageado entregou taças aos vencedores. Nos flagrantes, quando o sr. Adair Eiras de Araújo brindava o sr. José Eduardo de Macedo Soares, após pronunciar palavras de louvor ao seu trabalho em prol do engrandecimento do turfe brasileiro. Assistindo ao ato, o sr. Saleh Kanaan Saleh, titular do Stud vencedor e ainda o jóquei A. Bolino e o representante do DC, jornalista Antônio Bento. Por fim, João Attianesi, treinador da vencedora NOUR-EL-SABAH, recebe a taça do nosso representante.*


em VITÓRIA E. E. Santo

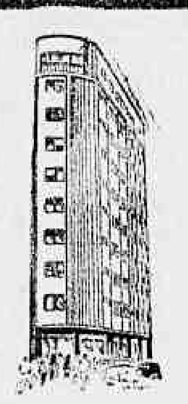

Grande Hotel ESTORIL

End. Tel.: ESTORIL. Tel.: 2217



JOVEM!

Cumpra a Lei do Serviço Militar, alistando-se a partir dos 16 anos.


# C. C. puniu apenas um jóquei: L. Acuna

A Comissão de Corridas estêve reunida na tarde de ontem para julgar as três últimas reuniões disputadas no Hipódromo da Gávea.

Apenas um pilôto mereceu punição por prejuízos causados aos competidores. Foi L. Acuña que montou o cavalo Vividor.

### DELIBERAÇOES

Eis as resoluções tomadas pela CC:

a) — Notificar os treinadores dos animais Xalom, Papa Dagô, Lícia, Rápido, Pampilho e Patalon (1a. vez) e Firstrate, Buena Fé, Fair Key e Aagulari (2a. e última vez) — (Indocilidade);

b) — Proibir de correr o animal Smiley (indocilidade);

c) — Permitir novamente as inscrições dos animais Montehostil e Feitiço;

d) — Suspender, por infração do artigo 162, do Código de Corridas (prejudicar os competidores), o jóquei Lajilado Acuña (Vividor), até o dia 1º de novembro próximo. (Esta suspensão só entrará em vigor a partir do dia 19 do corrente);

e) — Multar, por infração do artigo 165 do Código de Corridas (desvio de linha), os seguintes profissionais: Israel Oliveira (Bacudo), João de Sousa (Bom Tom) e Manuel Bezerra da Silva (Carbonífera), em Cr$ 1.500,00, e José Portilho (Red Gavion), em Cr$ 1.000,00;

f) — Multar, por infração do artigo 147, do Código de Corridas (não correr o seu pensionista como foi apresentado), o treinador João Araújo (Pecado), em Cr$ 1.000,00;

g) — Multar, por infração da alínea "c" do artigo 35, do Código de Corridas (não apresentar a blusa com que devia correr o seu pensionista), os treinadores Francisco de Abreu (Honey Light), Cláudio Rosa (Rápido) e Valdemar Atianesi (Valparaíso), em Cr$ 1.000,00, cada um;

h) — Multar, por infração do artigo 147, do Código de Corridas (perda de chicote), o jóquei João de Barros (Espanhol), em Cr$ 1.000,00;

i) — Deferir o requerimento do jóquei Aroldo Maia, e, em consequência, dar como finda a pena que vinha cumprindo);

j) — Ordenar o pagamento dos prêmios das corridas dos dias 4 e 6 de outubro de 1962.


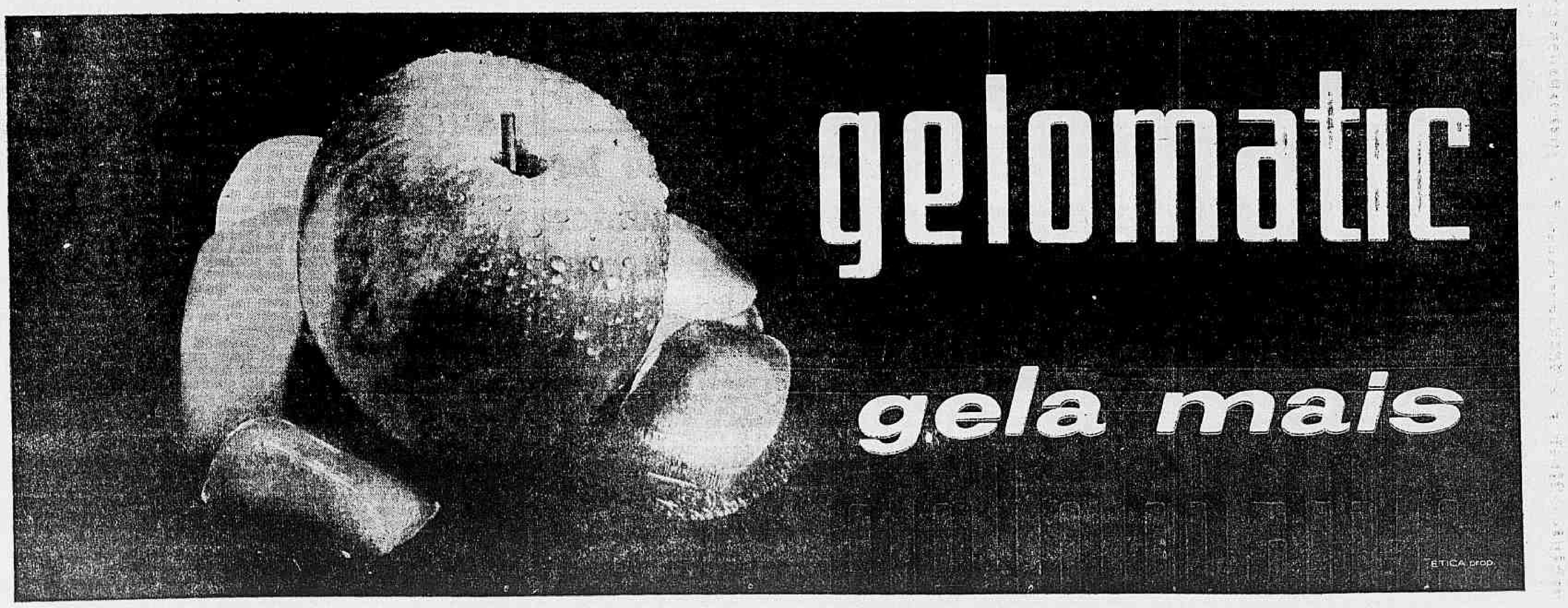

# VOLTA AO CÁRCERE O "ADVOGADO DO DIABO"


Diario Carioca
10 CRUZEIROS
Têrça-feira, 16 de outubro de 1962


## Leopoldo Heitor chega ao Rio com sua amante

*ZN LIVRE DE OUTRO MARGINAL — Êste é Luís Pereira Macedo, assaltante e homicida que atende pelo vulgo de "Lei do Cão" e que, ontem, às primeiras horas da tarde, quando perambulava pelo Largo da Taquara, em Jacarepaguá, foi prêso pelo detective Otelo, do Setor de Roubos e Furtos do 32º Distrito Policial. "Lei do Cão", que tem 24 anos, estava sendo caçado há quase um ano. E' responsável por dois homicídios e oito assaltos a mão armada*

É esperada para hoje, às primeiras horas da manhã, a chegada ao Rio (Aeroporto Santos Dumont) do advogado Leopoldo Heitor, que depois de inúmeras viagens de despistamento, desde quando fugiu do Quartel da Polícia Militar em Niterói, onde estava prêso aguardando julgamento pelo assassinato da bela milionária tcheca Danna Edita Fischerova de Teffé — foi localizado e recapturado pela Polícia na cidade de Miranda, na fronteira de Mato Grosso com o Paraguai.

O "Advogado do Diabo", que quando foi encontrado em Miranda estava em companhia de sua amante Vera Regina, será trazido pelo delegado Werther Losso, de Nilópolis, o qual empreendeu as diligências para a recaptura por ordem do sr. Carvalho Janotti, governador do Estado do Rio. O delegado Losso, descobriu o roteiro da fuga de LH — São Paulo, Bauru, Campo Grande, Corumbá e Miranda — e depois de apurar que êle conseguira, no Rio, um passaporte falso para entrar no Paraguai seguiu ontem, em companhia dos comissários Reis e Jacob de avião para Miranda.

**"ÊLE NÃO ME ESCAPARIA"**

Antes de embarcar rumo à cidade onde Leopoldo Heitor foi recapturado, o delegado Werther Losso declarou: — "Êle não me escaparia. Sabia que um "especialista" iria lhe "fabricar" um passaporte e daí dei início às minhas diligências. O "especialista", que é um falsário muito conhecido pelas autoridades da DPPS carioca, forneceu, sem querer, o roteiro de Leopoldo".

Disse ainda o delegado Losso que através de um radioamador, pediu ao juiz de Direito de Miranda que detivesse Leopoldo e sua amante. Isso foi feito e também por um radioamador de Jacarepaguá, veio a saber da prisão do advogado. Finalizando, disse o policial que trará Leopoldo para o Rio com todo o cuidado, não ligando mesmo se tiver de algemá-lo durante a viagem. — "Sei que LH está desesperado e disposto a tudo" — asseverou o delegado Losso.

**MISTÉRIO DE DANNA**

A chegada de Leopoldo Heitor está sendo aguardada com grande interêsse pelas autoridades judiciais e policiais fluminenses, pois, ao consumar sua fuga, o "Advogado do Diabo" declarou, em documento, novas e controvertidas versões sôbre o desaparecimento de Danna de Teffé.

Apesar de ter confessado ao delegado Amil Ney Richaid, quando êste era titular da DP de Caxias que "um assaltante matara Danna de Teffé na Rodovia Presidente Dutra", e que êle "mandara um amigo sepultar o cadáver da bela milionária", Leopoldo Heitor diz, agora, que "Danna foi raptada por agentes alourados de uma embaixada européia" e que, "ela será sua testemunha de defesa". Acredita-se que LH esteja desesperado com a sua fatal condenação pela morte da milionária e tenha fugido para livrar-se da cadeia e não para provar a "vida" da mulher que deixou todos os bens em suas mãos.

*DESESPÊRO NA FUGA — Mais uma vez policiais fluminenses separam Leopoldo Heitor de Vera Regina*

## Matou marido bêbedo em plena lua-de-mel

Em prantos, dizendo-se arrependida porque, "apesar de tudo, gostava de Lourival", está recolhida a um xadrez da Delegacia Policial de Duque de Caxias (RJ), a jovem Creuma Oliveira de Andrade que sábado à noite, em plena lua-de-mel, matou com certeira punhalada no coração, seu marido Lourival Pereira de Andrade, de 26 anos.

O crime, ocorrido na residência do casal, na Rua Itabira, 10025, casa 4, naquele município, foi o ponto final de uma briga travada entre a vítima e o irmão de sua espôsa, o jovem Maufram de Oliveira, de 20 anos. Não gostando de ser repreendido pelo cunhado, porque gastara o dinheiro que êste lhe dera para pagar o aluguel de sua própria casa, Lourival tentou esfaqueá-lo. Porém, tendo a arma arrebatada por Creuma, morreu com um único golpe no peito.

**"NÃO SEI COMO..."**

Ouvida pela reportagem do DC, a criminosa declarou que "não sabia como tivera coragem de enfrentar o marido, pois além de sabê-lo violento, viu-o enlouquecido pela bebida quando investira para seu irmão". Acrescentou Creuma — que conta 21 anos e casara-se no dia 15 do mês passado — estar arrependida, uma vez que via em sua união com Lourival uma solução para o drama que vivia desde quando, há sete anos teve que deixar a cidade de Itaperuna, Estado do Rio, em virtude de um "caso" que tivera com o filho de um rico fazendeiro da região.

Sôbre o crime, Creuma informou que, por volta das 20 horas de sábado, Lourival chegou em casa embriagado e passou a discutir com Maufran, depois que o rapaz perguntou pelos Cr$ 6 mil que lhe havia entregue. Da discussão foram às vias de fato, ocasião em que Lourival armou-se e tentou matar o cunhado e seu enteado, Fernando, de sete anos.

Sabendo ser o marido de gênio irrascível, capaz mesmo de matar seu irmão e a criança, Creuma atracou-se com êle e tomou-lhe a arma, ferindo-o. Lourival ainda tentou fugir mas, ensanguentado, caiu e morreu a 50 metros de sua casa. Consumada a tragédia, Creuma, que até então trajava um "baby-doll", vestiu-se e apresentou-se às autoridades policiais.

**"AMAVA MEU MARIDO"**

Finalizando, a mulher declarou à reportagem que seu marido nunca gostou de trabalhar e já estêve envolvido com a Polícia há algum tempo. O casamento foi feito todo às custas dela, com o dinheiro de sua indenização ...... (Cr$ 90 mil) da "Companhia Ciba", de onde fôra despedida. Depois do casamento Lourival arranjou um emprêgo na firma "Sudantex" através de Maufram. Todavia, trabalhou sòmente uma semana, voltando a beber com o dinheiro que tomava da espôsa.

*TRAGÉDIA EM CAXIAS — Creuma Oliveira de Andrade e Lourival Pereira de Andrade, por ela assassinado*

### ALTERAÇÃO NO TRAÁFEGO DE TRENS

Para que sejam efetuados trabalhos de conservação na linha 2, entre as cabines 2 e 4, os trens paradores que se destinam a D. Pedro II não farão paradas nas estações de Todos os Santos à Mangueira, hoje, têrça-feira, das 11 às 16 horas.

Pararão, entretanto, em Silva Freire, São Francisco Xavier, São Cristóvão e Lauro Muller.

## Assassinado o soldado da PM: tinha maconha

Ivan Peçanha de Sousa (soldado da Polícia Militar n.º 4678, 5.º Batalhão de Infantaria, 34 anos, Rua Marquês de Queluz, 175, Irajá) foi morto na madrugada de ontem, na Rua do Livramento, esquina de João Álvares, com dois certeiros tiros no torax. Ao seu lado foi encontrado um revólver calibre 38, que não teve tempo de usar.

E' apontado como criminoso o também soldado da PM, servindo no mesmo batalhão, Maurício José Bernardo da Conceição, o "Samburá", segundo dois companheiros de farda da vítima que assistiram ao crime. O comissário Rangel compareceu ao local e arrecadou os pertences do assassinado providenciando sua remoção para o IML.

**UMA TESTEMUNHA**

Quando o comissário chegou ao local encontrou o guarda-noturno Gérson Tenório Cerqueira, que não viu o crime, mas se afirma capaz de reconhecer o criminoso. Apurou que o morto era soldado do 5º BI, e foi até ao quartel. Ao chegar lá, falou com o aspirante Luís Rufino Rosmam, oficial-de-dia, e êste lhe disse que já havia tomado a têrmo as declarações dos soldados 4718, Válter Fernandes Pinho, e 4733, Carlos Soares do Espírito Santo, que teriam testemunhado o crime.

Válter Pinho, em conversa com o comissário, disse que o assassino era seu colega Maurício Bernardo, o "Samburá", sem entretanto esclarecer as razões que motivaram o crime, que ocorreu minutos depois da meia-noite, quando os envolvidos acabavam de largar o serviço. Já estavam sem fardas, pois as mudam em casas perto do quartel. O morto e seu colega apontado como criminoso mudavam a roupa em locais diferentes.

**MACONHA E ARMA**

Nos bolsos do morto o comissário Rangel arrecadou um pacote de maconha. O aspirante Rosmam informou ao comissário que Ivan, após o serviço, não havia entregue sua arma, que seria encontrada junto ao seu corpo.

Entretanto, como o revólver encontrado não exibisse qualquer marca da PM, o comissário decidiu apreendê-lo. A localização do assassino e o levantamento dos motivos do crime estão entregues ao detective Gusmão, chefe do Setor de Investigações do 1º DP, onde o crime foi registrado.

## Bombeiro matou-se no quartel

Desfechando um tiro de revólver calibre 32 no ouvido direito, matou-se, ontem, cêrca das 15 horas, no Corpo da Guarda do Quartel Central do Corpo de Bombeiros, o soldado daquela corporação Ivon José de Santana, de 25 anos, casado, morador na Rua Columbia, 129, apartamento 102, em Quintino Bocaiúva.

Suicídio ou "acidente" na "Roleta Russa" (modalidade de "diversão" com armas de fogo), são as hipóteses aventadas pelas autoridades do 5º DP para explicar o fato. Uma única bala estava no tambor do revólver do militar, que entrou para o CB há um ano e ali respondia pelo número 565.

(Conclui na 5ª página)

**ASSALTANTES SÃO OS DONOS ABSOLUTOS DO RIO**

## Vigilância agora é Polícia de Trânsito

O fim-de-semana no Rio foi marcado por grande atividade dos ladrões que furtaram e assaltaram sem que nenhum dêles fôsse prêso pela Polícia. Houve assaltos nas Zonas Sul, Central, Norte e Rural da cidade.

Enquanto isso ocorria, os detectives do Setor de Vigilância, da DV, a única delegacia do Rio que possui viaturas e que ronda a cidade durante todo o dia à cata de ladrões e assaltantes preparavam-se para uma nova campanha do sr. Marques Cruz, chefe de Polícia, esta contra os maus motoristas, que existem, mas que são problema do Serviço de Trânsito e não dos encarregados de reprimir o crime. Abuso de motorista é com guarda de trânsito.

**OS ASSALTOS**

Madrugada de domingo, Manoel Alves Pereira andava pela Avenida Epitácio Pessoa quando foi abordado por três indivíduos com o já clássico "é um assalto". Não reagiu. Tratou de entregar tudo o que tinha para ficar nas "boas graças dos bandidos". De nada adiantou. Para "castigar a covardia de Manoel" os bandidos deram-lhe várias facadas nas costas e na barriga. Vítima internada no Miguel Couto e os detectives do 13º com mais três "fantasmas" a identificar.

O comerciante Avelino Gonçalves de Barros contava a féria de seu estabelecimento (Rua Jardim Botânico 2) quando quatro bandidos aproveitando-se de que uma das portas estava semi-cerrada entraram e o surpreenderam. Levaram Cr$ 40 mil e um rádio portátil. Não satisfeitos, aplicaram tremenda surra de pau em Avelino Vítima internada no Hospital Miguel Couto. Mais uma queixa registrada no 1º D.P. e "Fantasmas" a identificar.

**UM CARRO**

Na esquina da Rua Barão de Ipanema com Avenida Nossa Senhora de Copacabana os ladrões levaram o "Volkswagen" chapa 16-04-56, da senhora Ana de Carvalho Jannoti, es-

(Conclui na 5ª página)

## Diário do Forum

*O juiz Teixeira Rolin concedeu liminar, por 30 dias, ao mandado de segurança impetrado por Roberto Valero Aboni, contra o Serviço de Prevenção e Repressão de Infrações contra a Fazenda Nacional, na pessoa de seu diretor gen. Saraiva, para impedimento e apreensão de mercadorias pertencentes ao impetrante, em sua loja na Av. N. S. Copacabana, 434 (Tapetes Persas Valera). Alega o comerciante que teve sua loja invadida por agentes daquela antarquia e lhe exigiram, sob pena de apreensão e remoção da mercadoria existente nas vitrinas e salões de exposição e venda, a apresentação de livros fiscais para conferência, bem como prova de pagamento do impôsto aduaneiro e de consumo, supostamente devido pela compra de tapetes orientais usados. A turma relacionou tôda a mercadoria existente, e só a insistentes pedidos foi-lhe dado o prazo até o dia 12, para apresentar documentos. A liminar concedida foi sem prejuízo do processo administrativo, instaurado, ficando o impetrante como depositário das mercadorias já inventeriadas.*

•

Pedro Gonçalves da Silva foi condenado a 1 ano de reclusão, e 1 ano de liberdade vigiada pelo 1 Tribunal do Júri sob a acusação de que, no dia 31 de outubro de 1957, por volta das 15 horas, em frente ao n.º 3.025 da Estrada do Camboatá, fêz disparos contra José Miguel, causando-lhe graves ferimentos. Esta já é a segunda vez que o réu é submetido a júri, sendo que da primeira, foi absolvido por êste mesmo Tribunal, voltando tão-sòmente a julgamento por não ter o promotor se conformado com a sentença anterior. Presidiu o julgamento o juiz Tavera Bruce, funcionando na acusação o promotor Carlos Alberto Tôrres de Melo e na defesa Manoel da Graça Neto.

•

*O juiz Danilo Rangel Brigido, em exercício na 13ª Vara Criminal condenou José Pereira Silva a 10 anos, 2 meses, 20 dias de reclusão, e mais 3 mil cruzeiros de multa, porque no dia 26 de março de 1961, na Av. Presidente Vargas, assaltou João Antônio Nascimento, roubando-lhe 100 cruzeiros, um relógio e um rádio. Juntamente com o réu foi prêso Laibenides Simão Alves, sendo absolvido, porque o juiz reconheceu sòmente em José, que é reincidente específico, como culpado do assalto.*

**FIM DO «MISTÉRIO DAS CARMELITAS»**

## Amôres anormais levaram mundana a matar "Kátia"

Possìvelmente ainda esta semana será decretada a prisão preventiva da mundana Valdelice Barros dos Santos, a "Shirley" que, interrogada severamente, domingo, pelo delegado Heber Murtinho, da Seção de Homicídios da Delegacia de Segurança Pessoal, confessou ter assassinado, por asfixia, num quarto do "Hotel Alameda de Paris" (Bêco das Carmelitas) sua colega Maria Dolores Rosa da Silva.

Na tarde de ontem, "Shirley" foi novamente ouvida no cartório daquela especializada e contou o crime em seus mínimos detalhes, inclusive os antecedentes de suas relações anormais com a vítima, por quem — como declarou — "morria de amores". O assassinato de Maria Dolores, também conhecida nos antros de prostituição da Lapa como "Kátia Regina", deixou tonta, a princípio as autoridades da DSP.

**DILIGENCIAS TUMULTUADAS**

Quando o cadáver foi encontrado no "Alaméda de Paris", na semana passada, a Polícia julgou que o crime tivesse sido praticado por algum dos amantes ou "fregueses" da vítima. Logo nas primeiras diligências foi ouvida Valdevice Barros, que dizia conhecer "Katia Regina" e saber que o único que poderia ter lhe matado era Otelo da Costa Santos". O acusado, prêso três dias após o crime,

(Conclui na 3ª página)

*ASSASSINA — "Shirley", ou Valdelice Barros dos Santos, confiava na "perfeição" de seu crime*

## Ex-guarda quis matar "bicheiro": vingança

Com dois tiros no abdomem, dois no tórax e um no braço esquerdo, o "bicheiro" Evandro Lemos, de 37 anos, casado, foi ontem quase assassinado pelo ex-guarda-civil Luís Vieira da Silva (39 anos, solteiro, Estrada Pau Ferro, 125 — Jacarepaguá), irmão de uma jovem a quem seduzira e, com dois filhos — gêmeos —, abandonara há seis meses.

O fato ocorreu no interior da oficina de sapateiro da Rua Belo Vale, 217, naquele mesmo bairro, e também causou ferimentos para o sapateiro André Barros de Alencar (49 anos, casado), que tentou acalmar o "ânimo" do ex-policial. O contraventor está internado em estado desesperador no Hospital Carlos Chagas, onde também, com um ferimento produzido por bala na perda esquerda, foi medicado o sapateiro.

**PRÊSO O ALUCINADO**

Luís Vieira da Silva, que tentou fugir mas acabou prêso por populares num lotação, após dramática caçada pelas ruas de Jacarepaguá, foi levado ao 32º Distrito Policial, onde contou que "tentara matar o "bicheiro" porque êste não cumpriu seu compromisso de homem". Disse ainda o ex-guarda que tem uma irmã de nome Maria Vieira da Silva, a qual, há dois anos, quando tinha apenas 16 anos, foi seduzida por Evandro Lemos.

*LUÍS VIEIRA — "Quis matar um irresponsável"*

Maria viveu maritalmente com o contraventor até há seis meses: quando êle a viu grávida a abandonou. Isto irritou Luís, que passou a procurar Evandro para um ajuste de contas. Há um mês, quando deu a luz a dois meninos, Maria foi viver em companhia do irmão, pois Evandro nada lhe dava. Ontem, cêrca das 14 horas, o ex-policial viu o marginal no interior da oficina de sapateiro. Imediatamente, acercou-se dêle e perguntou: 'Como é, esqueceu-se que tem filhos para criar?". Evandro, não gostando da repreensão, disse que nada tinha a ver com o caso, era casado e "tinha mais no que pensar". Como um alucinado, Luís sacou de seu "38" e fêz cinco disparos em direção ao contraventor. O último tiro de seu revólver foi desfechado em direção ao sapateiro.

Autuado em flagrante, pelo comissário Arnaud, Luís Vieira foi recolhido ao xadrez

## Sargento diz não ter seqüestrado condutor

Caindo em várias contradições, prestou depoimento no 29.º Distrito Policial, ontem, Jorge Celi, o sargento da 1ª Companhia Leve de Manutenção, do Exército, acusado de ter seqüestrado o condutor da EFCB, Valdir Ferreira da Silva, na noite da última têrça-feira, quando a vítima, nas proximidades de sua residência — Avenida Edgar Romero, 125, casa, 23, Madureira — foi subjugada sob armas e colocada num automóvel "Nash", côr prêto-pérola, chapa CB 1-26-64, de propriedade do militar.

Inquirido pelo delegado Inocêncio Vasconcelos, dequala DP, o sargentoo Celi negou ter seqüestrado o feroviário e que não sabia explicar o fato de ter seu carro sido visto na Avenida Edgar Romero, pois o veículo, no dia do fato, estava sendo reparado na oficina daquele quartel. Para explicar a "coincidência", o militar declarou que: — "Devem existir carros de números iguais neste Estado...".

**SITUAÇÃO COMPLICADA**

A princípio, o sargento fêz questão de manter-se irônico em suas declarações à Polícia. Sua preocupação só começou a ser manifesada quando o delegado Vasconcelos lhe perguntou como explicava o fato de ter uma testemunha — Vigeline Montesi — afirmado que, em companhia de seu amigo Américo José Salim, irmão do deputado José Salim, vira o ferroviário seqüestrado, domingo à tarde, escoltado por dois soldados, no pátio daquela unidade do Exército.

Apesar de saber que complicava a sua situação, o militar não desmentiu êste fato. Preferiu desvirtuar o curso de seu interrogatório e, por fim, resolveu dizer que aceitava uma acareação com a vi-

(Conclui na 5ª página)

## O homem que sabe demais

**EXCLUSIVO PARA O DC**

**Dos Arquivos Privados do ex-Diretor do Gabinete de Pesquisas Científicas da Polícia Civil do Rio — TIMBAÚBA (Da equipe do DC).**

## Com auxílio da polícia a Gestapo levou Gertrud

No dia 6 de agôsto de 1937, uma quarta-feira, três investigadores da Delegacia de Ordem Política e Social comparecem aos escritórios da firma Carlos Kern & Cia., na Rua da Alfândega, 144 e convidam a senhorita Antônia Gertrud Lambrecht a acompanhá-los até aquela dependência policial. Depois de submetida a longo interrogatório, em caráter reservado, foi, acompanhada pelos mesmos policiais, à sua residência, na Rua 16 de Novembro, hoje Jangadeiros, 42, em Ipanema. Dando busca em seus móveis os investigadores carregaram todos os papéis e documentos que ali encontraram e novamente retornaram a DOPS com a môça. E desde então nem seus patrões e colegas de trabalho, nem tampouco as pessoas que com ela residiam e seus conhecidos tiveram qualquer notícia a seu respeito.

**O NOIVO**

Alfred Essinger, trabalhando na firma Allard Doiband & Cia., na Rua Leandro Martins, 19, noivo de Gertrud, procurou-a por tôda parte, inclusive na Polícia onde sua presença lhe foi negada.

Após muito esfôrço conseguiu saber que sua noiva estava prêsa na Seção de Ordem Política da qual era chefe, na ocasião, o sr. Emílio Romano. Procurando-o viu, em cima de sua mesa, várias cópias de documentos alemães provindos do então Reich nos quais o nome de Gertrud era referido. Quatro dias depois nôvo encontro quando lhe é informado ser grave o caso da môça. Ante a promessa de Alfred da entrega de outros documentos pertencentes a Gertrud e que ela lhe dera para guardar ficou combinado a transferência da jovem para São Paulo acompanhada por um policial onde permaneceria até que o casamento fôsse realizado o que devia ser feito o mais ràpidamente possível. Combinou-se que Alfred estaria na Ordem Política, no dia seguinte, às 6,30, para acompanhar a noiva até o trem.

**ARMADILHA**

A hora marcada, Alfred Essinger chega àquela Seção da DOPS e, em vez de se avistar com a noiva, é prêso, ficando detido na sala dos investigadores. Mais tarde foi transferido para o Depósito de Presos onde ficou até às 15 horas, quando soltaram-no. Alegaram que sua prisão tinha sido por engano pelo que pediram desculpas. Sôbre Gertrud nada lhe sabiam informar.

Lendo o "Deutsch Rio Zeitung", jornal alemão que se publicava no Rio, Alfred depara com o nome de Antônia Gertrud Lambrecht na lista de passageiros de 3a. classe do "Cap Arcona", que deixara esta cidade com destino a Hamburgo. Compreendeu que sua prisão fôra o meio de facilitar o embarque da noiva para a Alemanha.

**EXPULSÃO ILEGAL**

Tratava-se, evidentemente, de um processo ilegal de expulsão realizada pela Polícia. Alfred procura os escritórios da firma Theodoro Will, agentes da companhia a que pertencia o "Cap Arcona", e é informado que a passagem de Gertrud tinha sido adquirida, na véspera da partida do vapor, por um casal.

Não se conformando com a situação o jovem vai à presença do ministro da Justiça a quem narra os fatos e pede-lhe providência no sentido de fazer retornar a noiva que fôra pela Polícia forçada a deixar o país. Ciente da ocorrência o Itamarati comunica-se com o cônsul brasileiro em "Boulogne sur Mer" pôrto francês em que o vapor tocaria em seu caminho para Hamburgo.

**A VERDADE**

Apurou-se, depois, que a prisão e expulsão ilegais de Gertrud tinha sido determinado pelo govêrno alemão com a cumplicidade da nossa Polícia. A jovem era filha de Aluysia Lambrecht, pertencente no Partido Nacional Socialista desde 1923 ou 1924. Exterminada a facção chefiada pelo capitão Rohen Aluysia, que a ela pertencia, foi prêsa e encerrada em um presídio político a pretexto de ter seqüestrado documentos de alta importância.

Gertrud, não se sabe como, em obter um passaporte de turista para o Brasil e aqui chega em julho de 1938, a bordo do vapor francês "Croix". Recebida por um frade alemão, frei Vinholdt que fôra confessor de sua genitora, Gertrud é levada para uma missão religiosa, na Rua Benjamin Constant, onde permanece até obter colocação.

**O ESPIÃO**

Wahle era o chefe dos serviços secretos do nazismo, nesta cidade. Uma carta dêle aconselha a Gertrud a afastar-se dos elementos antinazistas e dos judeus e manter constante ligação com a sede nazista no alto de um bar alemão, na Praia de Icaraí. Tratava-se do "Clube Alemão", na Praia de Icaraí, 251, onde a Gestapo mantinha a sua seção.

A espionagem nazista teve informação que os documentos que deviam estar com Aluysia sua filha trouxera para o Brasil. Eram documentos que se conhecidos cavariam a integral desmoralização do nazismo no mundo inteiro. Era preciso que fôssem destruídos quanto antes.

A nossa Polícia, na ocasião dominada pelo hitlerismo, fêz a prisão de Gertrud sem mandado legal, apreendeu em sua residência os documentos referidos e, para mostrar sua integral colaboração com o nazismo, embarcou-a clandestinamente em um vapor alemão, com destino a Hamburgo onde a esperava a Gestapo.

**IMPOTENTE**

Logo que o "Cap. Arcona" chegou a Boulogue-sur-Mer o cônsul do Brasil foi a bordo para fazer desembarcar Gertrud em nome do govêrno brasileiro. O comandante recusou atendê-lo alegando que se tratava de uma priosioneira e que era o responsável por ela perante as autoridades alemãs. As autoridades francesas não foram muito enérgicas no caso.

E Antônio Gertrud Lambrecht seguiu para a Alemanha a fim de sofrer o castigo por ter auxiliado sua mãe Aluísia Lambrecht, inimiga do nazismo.

A nossa Polícia foi, no caso, a mais eficiente colaboradora da Gestapo.